



**VERBALE DI DELIBERAZIONE
DEL CONSIGLIO COMUNALE**

N. 03 DEL 28-02-2013

Oggetto: ADESIONE ALL'IPOTESI DI COSTITUZIONE DI NUOVO PARCO REGIONALE. INDIVIDUAZIONE AMBITI

Adunanza ordinaria di prima convocazione – seduta pubblica

L'anno DUEMILATREDICI addì VENTOTTO del mese di FEBBRAIO alle ore 21.00, nella Sala delle adunanze;

Previa l'osservanza di tutte le formalità prescritte dal vigente Statuto Comunale, sono stati convocati per la seduta odierna, tutti i Consiglieri Comunali.

Risultano presenti i Signori:

N.ro	COGNOME E NOME	Pr.	As.	N.ro	COGNOME NOME	Pr.	As.
1	COLOMBO Alfredo	Sì		10	DE GRANDI Stefano	Sì	
2	GALBIATI Roberto	Sì		11	RUFFINI Anna	Sì	
3	POZZOLI Maria Pia	Sì		12	VARNIER Patrizia	Sì	
4	GALLI Franco	Sì		13	CICERI Marco		Sì
5	CESANA Tiziano	Sì		14	SFORZA Maria Caterina	Sì	
6	LISSONI Giuseppe	Sì		15	ROSSETTI Marcello	Sì	
7	COLOMBO Antonio	Sì		16	CANZI Maurizio		Sì
8	CAMBIAGHI Pietro	Sì		17	RECALCATI Marco		Sì
9	MASCIA Basilio	Sì					

Partecipa alla seduta L'Assessore non Consiglieri:

N.ro	COGNOME E NOME	Pr.	As.
1	CASIRAGHI Marisa	Sì	

Assiste il Segretario Generale Dr. LUCA SPARAGNA, il quale provvede alla redazione del presente verbale.

Il Sig. COLOMBO ALFREDO assume la Presidenza e, riconosciuta valida l'adunanza, dichiara aperta la seduta per la trattazione dell'oggetto sopra indicato.

Illustra l'argomento l'assessore all'Urbanistica Cesana Tiziano.

Al termine il Presidente apre la discussione.

La relazione nonché gli interventi e le dichiarazioni dei rappresentanti dei vari gruppi consiliari risultano interamente riportati nel processo verbale della seduta del 28.02.2013 agli atti il quale consta della trascrizione integrale, a cura della ditta incaricata, della registrazione dell'intera adunanza e verrà sottoposto all'approvazione del Consiglio Comunale nella prossima seduta.

Terminata la discussione il Presidente mette in votazione la proposta di deliberazione che segue.

IL CONSIGLIO COMUNALE

Premesso che:

- con deliberazione di Consiglio Comunale n. 45 del 28.11.2008 è stata approvata lettera d'intenti tra la Provincia di Milano e i Comuni di Albiate, Lissone, Macherio e Sovico per l'istituzione di un Parco Locale di Interesse Sovracomunale (PLIS);
- Il 17 febbraio 2009, come atto conseguente della precedente delibera, veniva sottoscritto un Protocollo d'Intesa con la Provincia di Milano e i Comuni di Albiate e Macherio avente come scopo l'istituzione di un Parco locale di interesse sovracomunale denominato Al.Ma.So.Lis.

Dato atto che:

- Il 26 giugno 2012, il Comune di Seregno (in qualità di Ente Gestore del PLIS Brianza Centrale), il Comune di Desio ed il Consorzio del parco Grugnotorto Villoresi hanno sottoscritto un Protocollo di Intesa finalizzato a giungere nel più breve termine alla realizzazione del collegamento tra i PLIS Brianza Centrale e Grugnotorto Villoresi tramite aree del Comune di Desio;
- in sede regionale si è convenuta la possibilità che l'unione dei due PLIS esistenti tramite il territorio del Comune di Desio, ipotizzata nel Protocollo di Intesa, costituisce un positivo presupposto per l'istituzione di un nuovo Parco Regionale, sulla base di quanto disposto dal comma 3 dell'articolo 4 della Legge Regionale n.12/2011 nonché delle procedure previste ai sensi dell'articolo 22 della Legge 394/1991 "Legge Quadro sulle Aree Protette";
- Regione Lombardia ha avviato l'istruttoria per l'istituzione del Parco Regionale propedeutica all'indizione della conferenza per la redazione di un documento di indirizzo relativo all'analisi territoriale dell'area da destinare a protezione, alla perimetrazione provvisoria, all'individuazione degli obiettivi da perseguire e alla valutazione degli effetti dell'istituzione dell'area protetta sul territorio e all'avvio dell'iniziativa legislativa di modifica alla Legge Regionale n.16/2007 finalizzata all'istituzione della nuova area protetta.

Visto che in data 21.09.2012 è pervenuta al protocollo comunale al n. 8078 ordine del giorno del Gruppo Consiliare "Sovico al Centro – Lega Nord" per la costituzione del Parco Regionale "Grugnotorto – Desio – Seregno".

Considerato che:

- il Comune di Sovico in data 18 ottobre 2012 ha convocato un incontro per valutazione proposta di adesione al nuovo Parco Regionale da parte dei Comuni di Sovico – Albiate – Macherio – Lissone.
- la proposta di costituzione del Parco Regionale è stata esaminata dalla Commissione Urbanistica nelle sedute n° 8 del 22.10.2012, n° 9 del 05.11.2012, n° 10 del 23.11.2012 e n° 11 del 04.12.2012.

- l'Amministrazione Comunale di Sovico intende chiedere in sede regionale di inserire anche tali ambiti nell'istruttoria in corso, ritenendo l'ipotesi di costituzione di un nuovo parco regionale di primaria importanza per la tutela e la valorizzazione di una parte significativa del territorio nonché coerente con i propri indirizzi urbanistici.

Visti gli elaborati grafici allegati, predisposti su base PGT e base aerofotogrammetrica, con l'indicazione dell'attuale perimetro della proposta di PLIS e le adiacenti aree agricole di possibile espansione del parco.

Dato atto che l'individuazione di tali aree ha valore indicativo e che la presente deliberazione non produce effetti sul regime dei suoli.

Visto che il Comune di Lissone, con deliberazione di Consiglio Comunale n. 101 del 12.12.2012 ha deliberato l'adesione all'ipotesi di costituzione di un nuovo parco regionale e l'individuazione degli ambiti.

Visti i pareri previsti dall'art. 49 – comma 1 – del D.Lgs. n. 267/2000 che si allegano come parte integrante e sostanziale della presente deliberazione;

Con i voti unanimi dei presenti, acquisiti mediante votazione a scrutinio palese, per alzata di mano;

DELIBERA

- 1) Di aderire all'ipotesi di costituzione di un nuovo parco regionale come sopra descritto;
- 2) Di approvare i seguenti allegati costituenti la proposta dell'Amministrazione Comunale di Sovico alla Regione Lombardia di comprendere nell'istruttoria relativa alla costituzione del nuovo parco regionale anche le porzioni individuate;
- 3) Di dare mandato agli uffici per la trasmissione alla Regione Lombardia degli atti inerenti la proposta di costituzione di un nuovo parco regionale e per tutti gli atti connessi.
- 4) Di dare atto che il presente provvedimento viene adottato ai sensi dell'art. 42, secondo comma del Decreto Legislativo 18.8.2000 n. 267.

Allegati:

- relazione illustrativa
- All 1 Quadro d'insieme dei Plis esistenti, con proposta ex Alma Solis
- All 2 individuazione aree su base PGT;
- All 3 individuazione aree su base aerofotogrammetrica;
- pareri;

RELAZIONE ILLUSTRATIVA
(Allegata alla delibera nr ____ del C.C. in data ____)

La presente proposta finalizzata all'individuazione di aree verdi in territorio di Sovico quali possibili ambiti da conferire nell'ipotesi di istituzione di un Parco Regionale comprendente i Parchi "Grugnotorto Villorosi", "Brianza Centrale", "ex Alma Solis" e le aree libere "di cintura" del Comune di Desio, prende avvio nel 2008 con una lettera d'intenti tra la Provincia di Milano e i Comuni di Albiate, Lissone, Macherio e Sovico per l'istituzione di un Parco Locale di Interesse Sovracomunale (PLIS) e dalla successiva sottoscrizione del relativo Protocollo d'Intesa nel febbraio 2009. Successivamente sono stati tenuti incontri con i rappresentanti dei Comuni che avevano sottoscritto il citato protocollo d'intesa e con l'architetto Madi Reggio che stava predisponendo un progetto relativo all'ipotesi di Plis oggetto degli accordi.

Nonostante le premesse favorevoli ad una concretizzazione degli accordi, nel corso dei successivi anni, a causa di intervenuti differenti pareri degli amministratori dei comuni interessati (ad eccezione di Sovico), ciò non è avvenuto.

Il Comune di Sovico, che nel frattempo ha condotto l'iter di progettazione, adozione ed approvazione del P.G.T., ritenendo importante il progetto del Parco di interesse Sovracomunale, ha comunque preservato all'interno dello strumento urbanistico le previsioni dell'ipotesi del Plis Al.Ma.So.Lis riportandone la perimetrazione negli elaborati del nuovo strumento urbanistico. Inoltre nel PGT la salvaguardia delle aree verdi ed agricole, oltre che dall'impostazione progettuale, veniva sancita dall'inserimento di ulteriori aree verdi rispetto a quanto allora previsto nei cosiddetti "ambiti agricoli di interesse strategico" da parte dell'Amministrazione Provinciale di Monza e Brianza.

Quando, a partire dal giugno scorso si sono poste le condizioni per riprendere il progetto interrotto, l'Amministrazione Comunale di Sovico ha convocato due incontri fra gli amministratori dei Comuni di Sovico – Albiate – Macherio – Lissone per un aggiornamento reciproco sulle rispettive posizioni.

Accertato che:

- in sede regionale si è convenuta la possibilità che l'unione dei due PLIS esistenti (Grugnotorto-Villorosi e Brianza Centrale) tramite il territorio del Comune di Desio, ipotizzata nel Protocollo di Intesa, costituisce un positivo presupposto per l'istituzione di un nuovo Parco Regionale, sulla base di quanto disposto dal comma 3 dell'articolo 4 della Legge Regionale n.12/2011 nonché delle procedure previste ai sensi dell'articolo 22 della Legge 394/1991 "Legge Quadro sulle Aree Protette";
- Regione Lombardia ha avviato l'istruttoria per l'istituzione del Parco Regionale propedeutica all'indizione della conferenza per la redazione di un documento d'indirizzo relativo all'analisi territoriale dell'area da destinare a protezione, alla perimetrazione provvisoria, all'individuazione degli obiettivi da perseguire e alla valutazione degli effetti dell'istituzione dell'area protetta sul territorio, nonché all'avvio dell'iniziativa legislativa di modifica alla Legge Regionale n.16/2007 finalizzata all'istituzione della nuova area protetta;
- il comune di Lissone stava già predisponendo gli atti per aderire all'ipotesi di parco regionale, mentre i Comuni di Macherio ed Albiate, pur dichiarandosi disposti a farne parte, non si trovavano nelle condizioni di aderirvi da subito.



L'amministrazione Comunale di Sovico, ritenuto invece di poter aderire fin da subito, ha sottoposto tale ipotesi alla Commissione Urbanistica che dopo quattro sedute di lavoro, è giunta a concordare unanimemente la proposta oggetto della presente illustrazione.

La proposta intende salvaguardare le aree libere da edificazione ricadenti nella parte ovest del territorio di Sovico, tenendo conto delle azioni in corso a livello sovra comunale riguardo in particolare alle opere pubbliche previste (Pedemontana – TRMI 10), valutando le potenzialità di connessione ambientali con i comuni limitrofi e al fine di creare una vasta rete ambientale d'interesse naturalistico sovra comunale.

Il Comune di Sovico, mette a disposizione della proposta di Nuovo Parco Regionale, le aree che già erano state individuate in conferimento al Plis Alma Solis, con l'aggiunta delle aree agricole ritenute di interesse strategico dall'adottato PTCP della Provincia di Monza e Brianza, nonché di tutte le aree verdi libere presenti nella parte ovest del territorio comunale.

Le frecce in colore blu riportate sulle tavole 2 e 3, stanno a significare la necessaria connessione tra aree verdi non contigue attraverso aree verdi ricomprese all'interno di ambiti di trasformazione previsti dal PGT vigente che, opportunamente strutturate, dovranno garantire la continuità del verde atto a realizzare la rete ecologica intercomunale.

Si ritiene che tali scelte, coerenti con i propri indirizzi urbanistici, siano di primaria importanza per la tutela e la valorizzazione di una parte significativa del territorio di Sovico.

Allegato 1- Quadro d'insieme dei Plis esistenti con proposta ex Alma Solis

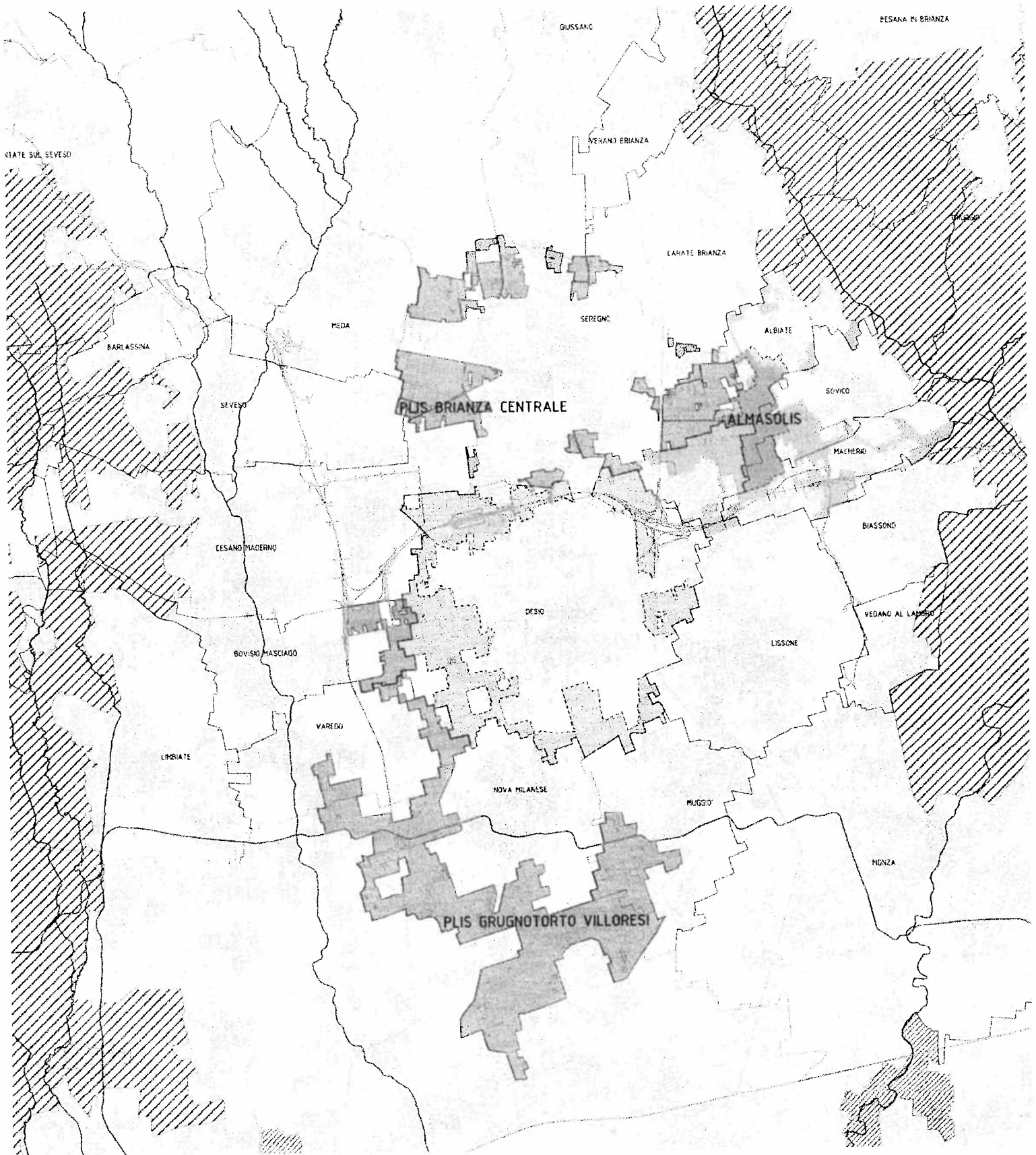

SV



In caso di continuità
attraverso il territorio
del comune di Albiate

Connessione con
area verde del parco
delle Cascine

Opportunità di connessione
con Parco Valle Lambro
attraverso riqualificazione
della linea ferroviaria

Connessione

Legenda

-  Ambiti di Trasformazione
-  Perimetro Pils su PGT
-  Aree Agricole di possibile espansione





In caso di continuità
attraverso il territorio
del comune di Albiate

Connessione con
area verde del parco
delle Cascine

Opportunità di connessione
con Parco Valle Lambro
attraverso riqualificazione
della linea ferroviaria

Connessione

Legenda

-  Ambiti di Trasformazione
-  Perimetro Pils su PGT
-  Aree Agricole di possibile espansione





COMUNE DI SOVICO
Provincia di Monza e Brianza

ALLEGATO ALLA DELIBERA C.C. N. 3 del 28.02.2013 avente ad oggetto:

**ADESIONE ALL'IPOTESI DI COSTITUZIONE DI NUOVO PARCO REGIONALE.
INDIVIDUAZIONE AMBITI**

PARERI ED ATTESTAZIONI PREVISTI DALL'ART. 49 – comma 1 – DEL D. LGS. 18-8-2000 N. 267 “TESTO UNICO SULL’ORDINAMENTO DEGLI ENTI LOCALI”

PARERE DEL RESPONSABILE DEL SETTORE INTERESSATO IN ORDINE ALLA
REGOLARITA' TECNICA:

FAVOREVOLE

Addì, 22.02.2013



IL RESPONSABILE DEL SETTORE
URBANISTICA ED EDILIZIA PRIVATA
(geom. Marco Radaelli)

PARERE DEL RESPONSABILE DI RAGIONERIA IN MERITO ALLA REGOLARITA'
CONTABILE:

Addì,

IL RESPONSABILE DEL SETTORE
FINANZIARIO
(dr.ssa Rita Ruggiero)

Letto, confermato e sottoscritto.

IL PRESIDENTE
COLOMBO ALFREDO



IL SEGRETARIO GENERALE
Dr. SPARAGNA LUCA



CERTIFICATO DI PUBBLICAZIONE

(art. 124 D. Lgs. 18-8-2000 n. 267 – T.U.E.L. e art. 32 L. 18-6-2009 n. 69)

Del presente atto deliberativo viene iniziata oggi la pubblicazione sul sito istituzionale dell'Ente – Sezione Albo Pretorio On-line per 15 giorni consecutivi, ai sensi dell'art. 124 del D. Lgs. 18-8-2000 n. 267 e art. 32 L. 18-6-2009 n. 69.

Addi 05 MAR 2013

IL SEGRETARIO GENERALE
Dr. SPARAGNA LUCA



CERTIFICATO DI ESECUTIVITA'

(art. 134 – commi 3 e 4 - D. Lgs. 18-8-2000 n. 267 – T.U.E.L.)

- Il presente atto è divenuto esecutivo in data 15 MAR 2013 ai sensi dell'art. 134 – comma 3 -D. Lgs. 18-8-2000 n. 267.
- Il presente atto è divenuto esecutivo in data _____ ai sensi dell'art. 134 – comma 4 -D. Lgs. 18-8-2000 n. 267.

Addi 05 MAR 2013

IL SEGRETARIO GENERALE
Dr. SPARAGNA LUCA

