



COMUNE DI SOVICO
Provincia di Monza e Brianza

DELIBERAZIONE DELLA GIUNTA COMUNALE

Numero 118 del 30/10/2015

Oggetto :	APPROVAZIONE CONTRATTO DI COMODATO D'USO GRATUITO TRA IL COMUNE DI SOVICO E IL CORPO MUSICALE "G. VERDI"
------------------	---

**VERBALE DI DELIBERAZIONE DELLA
GIUNTA COMUNALE**

L'anno **DUEMILAQUINDICI** il giorno **TRENTA** del mese di **OTTOBRE** alle ore **17:30** , presso questa Sede Municipale, a seguito di convocazione si è riunita la Giunta Comunale con l'intervento di:

COGNOME E NOME	FUNZIONE	PRESENZA
COLOMBO ALFREDO NATALE	SINDACO	X
SAINI LILIANA	ASSESSORE	X
ALBERTI EDOARDO SAUL	ASSESSORE	X
CURTI LAURA	ASSESSORE	X
GALLI FRANCO	ASSESSORE	X

Risultano presenti n. 5 e assenti n. 0

Assume la Presidenza **Il Sindaco** Alfredo Colombo assistito dall' Avv. Mario Blandino **Il Segretario Generale**.

Il Presidente, riconosciuta legale l'adunanza, dichiara aperta la seduta.
La Giunta Comunale, come sopra riunita, ha adottato il provvedimento entro riportato.

LA GIUNTA COMUNALE

Premesso che:

- a Sovico opera dal 1° gennaio 1908 il corpo musicale "Giuseppe Verdi", associazione culturale iscritta all'Albo delle Associazioni, impegnata a diffondere l'interesse e la passione per l'arte musicale, nell'ambito del territorio comunale;
- scopo sociale di un Corpo Musicale, esclusivamente non remunerativo, è la diffusione della cultura musicale attraverso corsi di orientamento musicale-bandistico, concerti ed esecuzioni perseguendo le seguenti finalità:
 1. promozione e diffusione della cultura musicale;
 2. sviluppo dell'associazionismo e del volontariato musicale;
 3. attività didattica aperta a tutti e particolarmente ai giovani, mediante l'organizzazione di corsi, scuole, seminari, stage di musica;
 4. presenza musicale a manifestazioni civili, religiose, patriottiche, folcloristiche, sociali, promosse dalla stessa o da enti pubblici o privati, comitati o associazioni che ne richiedano la presenza;
 5. organizzazione e realizzazione anche per conto di terzi, di manifestazioni, raduni, rassegne, concorsi, sia nazionali che internazionali;
 6. incentivazione scambi culturali, gemellaggi musicali con gruppi italiani e stranieri;
 7. collaborazione con enti pubblici e privati, associazioni culturali, sportive, consorzi e cooperative che perseguono scopi e finalità affini;
 8. adesione ad organismi nazionali e internazionali che abbiano simili obiettivi;
 9. promozione e/o gestione di ogni altra iniziativa, ritenuta idonea al raggiungimento degli obiettivi sociali.
- il corpo musicale nel corso degli anni ha dato apprezzabili risultati, favorendo la formazione musicale di molti studenti e l'aggregazione della popolazione per mezzo di concerti e manifestazioni musicali organizzati direttamente;
- il corpo musicale costituisce inoltre per l'Amministrazione Comunale un punto di riferimento nelle manifestazioni istituzionali, civili e religiose nonché per le iniziative culturali rivolte a tutta la cittadinanza;
- il Comune di Sovico, nell'ambito delle proprie finalità politico-culturali, riconosce l'importante ruolo socio-culturale ed educativo reso dal corpo musicale "G. Verdi" ed intende continuare a collaborare con esso al fine di potenziarne l'organizzazione per un ampliamento dell'offerta sul territorio sovicese e in ambito scolastico;

Dato atto che l'Amministrazione Comunale di Sovico, al fine di garantire la diffusione dell'attività di formazione musicale da parte dell'associazione, ha messo a disposizione della stessa un locale di proprietà pubblica situato nel plesso scolastico G. Parini, dando corso, nell'anno 2010, ad interventi di manutenzione straordinaria finalizzati ad adibirlo a laboratorio musicale;

Considerato che, conseguentemente a tali interventi, l'Amministrazione Comunale di Sovico con deliberazione n. 89 del 11.05.2010 ha concesso in uso gratuito, al gruppo musicale, il predetto locale dal 01.07.2010 al 01.07.2015 alle condizioni di cui al contratto sottoscritto in data 07.10.2010;

Rilevato in oltre che con deliberazione di G.C. n. 185 del 19/12/2013 è stata approvata una convenzione con il predetto corpo musicale fino al 31.12.2018, con la quale, è stato assegnato un contributo annuo di € 5.000,00 annui a norma del vigente regolamento comunale per l'erogazione di contributi e benefici economici ad Enti pubblici e privati, associazioni e altri organismi, approvato con delibera C.C. n. 49 del 19.07.2001 a parziale copertura delle attività svolte dal corpo musicale

nonché a fronte dei servizi resi gratuitamente all'amministrazione nelle occasioni in cui l'autorità comunale partecipa in forma ufficiale;

Informato che in sede di approvazione del bilancio pluriennale 2015/2017 nonché di previsione 2015 e della relazione previsionale e programmatica, con deliberazione del Consiglio Comunale n. 34 del 17.07.2015 i locali del piano seminterrato (laboratori) del Plesso Scolastico G. Parini in argomento sono stati destinati a patrimonio disponibile del Comune di Sovico al fine di separarne la gestione dai restanti locali del plesso scolastico;

Ritenuto di continuare a sostenere il "Corpo Musicale G. Verdi", sia con attenzione alla scuola di musica fino ad oggi svolta presso i locali del piano seminterrato (laboratori) del Plesso Scolastico G. Parini, al proposito attrezzati, sia riguardo alle altre attività culturali svolte nell'ambito del territorio comunale ivi compresa la rappresentanza del Comune di Sovico nelle occasioni in cui l'autorità comunale partecipa in forma ufficiale;

Ravvisata l'opportunità di disciplinare in un unico atto i rapporti con il predetto corpo bandistico ed in particolare:

- l'uso gratuito dei locali posti al piano seminterrato del plesso scolastico G. Parini quale contributo da parte dell'amministrazione Comunale finalizzato a sostenere l'attività del corpo musicale nella diffusione della cultura e dell'educazione musicale;
- l'erogazione di un contributo economico annuo a copertura parziale delle iniziative svolte dal corpo musicale nell'ambito del territorio Comunale ivi compresi i servizi resi gratuitamente al Comune nell'ambito delle iniziative istituzionali e culturali cui l'autorità pubblica partecipa in forma ufficiale;

Richiamati:

- L'art. 4 comma 6 del D.L. 6 luglio 2012 n. 95 convertito con Legge n. 135 del 7 agosto 2012 in materia di revisione della spesa pubblica che esula dalle limitazioni poste dal medesimo comma, le associazioni operanti nel campo dei beni e delle attività culturali, dell'istruzione e della formazione, consentendo pertanto l'erogazione di contributi a fronte della fornitura di servizi resi a favore delle amministrazioni;
- L'art. 17 del predetto regolamento in base al quale il Comune oltre a concedere contributi in denaro può concedere tra l'altro i seguenti benefici economici:
"concessione in uso gratuito o agevolato di impianti, strutture, attrezzature comunali; locazione a canone agevolato o simbolico di locali ad uso sede per associazioni o enti";
- L'art. 19 comma 3 del medesimo regolamento in forza del quale l'assegnazione dei locali a titolo di contributo avverrà, tra l'altro, con le seguenti forme: *"tramite contratto di comodato ad uso gratuito, nel caso di locali rientranti nel patrimonio disponibile; gli atti dovranno prevedere a carico degli assegnatari le spese per utenze e manutenzione ordinaria (...)"*;
- La deliberazione della Corte dei Conti Sezione Regionale di Controllo per la Lombardia n. 672 del 2010 che chiarisce l'obbligo di regolamentazione da parte degli Enti locali dell'attribuzione di vantaggi economici a soggetti di diritto privato nonché l'inesistenza di divieti in carico alle amministrazioni di concessione in uso gratuito di beni immobili facenti parte del patrimonio disponibile;
- La deliberazione della Corte dei Conti Sezione Regionale di Controllo per la Lombardia n. 262 del 2014 che riconosce altresì la possibilità per gli enti locali, di effettuare contribuzioni patrimoniali a favore di soggetti pubblici e privati, purchè siano finalizzate al conseguimento dei propri fini istituzionali;

Rilevata pertanto l'opportunità, per quanto sopra esposto, di concedere in comodato d'uso gratuito per il periodo 1.11.2015-31.10.2020 i locali posti al piano seminterrato del plesso scolastico G. Parini al Corpo Musicale "Giuseppe Verdi" secondo le seguenti condizioni essenziali:

1. concessione in uso gratuito dei locali posti al piano seminterrato del plesso scolastico G. Parini destinati a scuola di musica a norma dell'art. 17 del vigente regolamento comunale per l'erogazione di contributi e benefici economici ad enti pubblici o privati, associazioni;
2. assunzione a carico del "Corpo Musicale G. Verdi" della manutenzione ordinaria dei locali, delle spese di pulizia e delle utenze (telefono, riscaldamento, energia elettrica, acqua);
3. corresponsione di un contributo annuo per un massimo di € 5.000,00, e comunque nei limiti della disponibilità di bilancio, a parziale copertura delle spese sostenute per le iniziative svolte in ambito comunale nonché per i servizi prestati gratuitamente a favore del Comune nelle manifestazioni in cui l'autorità pubblica partecipa in forma ufficiale;

Ravvisata l'utilità sociale che il Comune intende perseguire con la presente deliberazione, di sostegno alla divulgazione della cultura musicale, già meglio descritta in premessa;

Visto l'art. 1803 del Codice Civile e seguenti;

Visti i pareri previsti dall'art. 49 del D. Lgs. 267/2000 che si allegano come parte integrante della presente deliberazione;

Con i voti unanimi dei presenti, acquisiti mediante votazione a scrutinio palese, per alzata di mano,

DELIBERA

- 1) Di approvare le premesse come parte integrante e sostanziale della presente deliberazione;
- 2) Di recedere dalla convenzione sottoscritta in data 31.01.2014;
- 3) Di concedere in comodato d'uso gratuito, per le motivazioni e le finalità esposte nelle premesse, a far tempo dal 1.11.2015 e sino al 31.10.2020 al "Corpo Musicale G. Verdi" l'utilizzo dei locali siti nel piano seminterrato (laboratori) del Plesso Scolastico G. Parini, meglio identificati nell'allegata planimetria, alle seguenti condizioni essenziali:
 - concessione in uso gratuito dei locali posti al piano seminterrato del plesso scolastico G. Parini destinati a scuola di musica a norma dell'art. 17 del vigente regolamento comunale per l'erogazione di contributi e benefici economici ad enti pubblici o privati, associazioni;
 - assunzione a carico del "Corpo Musicale G. Verdi" della manutenzione ordinaria dei locali, delle spese di pulizia e delle utenze (telefono, riscaldamento, energia elettrica, acqua), fermo restando che le eventuali modifiche, innovazioni o trasformazioni dei locali concessi, nonché agli impianti tutti, dovranno essere autorizzati dal Comune di Sovico, previa valutazione di opportunità;
 - corresponsione di un contributo annuo per un massimo di € 5.000,00, e comunque nei limiti della disponibilità di bilancio, a parziale copertura delle spese sostenute per le iniziative svolte in ambito comunale nonché per i servizi prestati gratuitamente a favore del Comune nelle manifestazioni in cui l'autorità pubblica partecipa in forma ufficiale;
- 4) Di dare atto altresì che il contributo economico annuale di cui al punto 7, sostituisce in toto il contributo ordinario di cui all'articolo 6 del regolamento comunale per l'erogazione di contributi e benefici economici ad enti pubblici e privati, associazioni e altri organismi, approvato con delibera C.C. n. 49 del 19.07.2001 e s.m.i.;
- 5) Di demandare al Responsabile del Settore Socio-Culturale gli adempimenti conseguenti al presente atto ivi compreso la sottoscrizione del contratto di concessione contratto nonché l'assunzione degli impegni di spesa conseguenti.
- 6) Di dichiarare, la presente deliberazione, immediatamente eseguibile, ai sensi dell'art. 134 – comma 4 – del D.Lgs. n. 267/2000.

Allegati: schema contratto comodato d'uso gratuito e planimetria;
pareri.

CONTRATTO DI COMODATO D'USO GRATUITO DEI LOCALI SITI NEL PIANO SEMINTERRATO DEL PLESSO SCOLASTICO G. PARINI

L'anno duemilaquindici, il giorno del mese di

TRA

La sig.ra, nata il , nella sua qualità di Responsabile del Settore del Comune di Sovico, in forza del Decreto Sindacale n. del, la quale dichiara di agire esclusivamente in nome, per conto e nell'interesse del Comune (comodante) che rappresenta (Codice Fiscale 00866640154);

E

Il Sig. Marco Gatti, in qualità di Presidente del Corpo Musicale G. Verdi di Sovico (comodatario)

Vista la deliberazione della Giunta Comunale n. 118 del 30.10.2015

PREMESSO CHE

- a Sovico opera dal 1° gennaio 1908 il corpo musicale G. Verdi, associazione culturale impegnata a diffondere l'interesse e la passione per l'arte musicale, nonché a promuovere e favorire l'istruzione musicale, con particolare riguardo al mondo giovanile;
- il corpo musicale ha dato apprezzabili risultati, favorendo la formazione musicale di molti studenti e l'aggregazione della popolazione per mezzo di concerti e manifestazioni musicali direttamente organizzati;
- il corpo musicale costituisce per l'Amministrazione Comunale un punto di riferimento nelle manifestazioni istituzionali, civili e religiose nonché per le iniziative cittadine rivolte a tutta la cittadinanza;
- le attività del corpo musicale sono preventivamente dirette alla comunità sovicese;
- il Comune di Sovico, nell'ambito delle proprie finalità politico-culturali, intende riconoscere l'importante ruolo socio-culturale ed educativo reso dal corpo musicale G. Verdi e collaborare con esso al fine di qualificare gli interventi e potenziarne l'organizzazione per un ampliamento dell'offerta sul territorio sovicese;
- il corpo musicale G. Verdi è iscritto all'Albo Comunale delle Associazioni così come previsto dall'art. 2 comma 2 del vigente regolamento comunale per l'erogazione di

contributi e benefici economici a enti pubblici o privati, associazioni e altri organismi;

- l'Amministrazione Comunale, infine riconoscendo il rilevante interesse generale dell'attività e dei programmi del "Corpo Musicale G. Verdi", con particolare attenzione alla scuola di musica rivolta ai giovani, ritiene opportuno sostenerla assegnando allo stesso in comodato d'uso gratuito i locali del piano seminterrato (laboratori) del Plesso Scolastico G. Parini;
- il Plesso Scolastico G. Parini è autorizzato al funzionamento dei corsi di orientamento musicale e, tra le attività integrative di maggiore rilevanza, vi è sicuramente "l'orchestra";
- la collocazione dei locali della banda all'interno del Plesso Scolastico consente peraltro l'instaurazione di un rapporto di collaborazione tra la scuola e la banda;

TUTTO CIO' PREMESSO SI CONVIENE E SI STIPULA QUANTO SEGUE

Art. 1 - OGGETTO DEL CONTRATTO

Il presente contratto ha come oggetto la concessione in comodato d'uso gratuito dei locali (struttura immobiliare e i relativi impianti citofonico, elettrico, allarme e riscaldamento) del piano seminterrato del Plesso Scolastico G. Parini individuati nell'allegata planimetria (All. A), alle condizioni di seguito indicate.

I locali si concedono esclusivamente per l'utilizzo richiesto: attività di prove e lezioni del Corpo Musicale G. Verdi, con divieto di sublocazione e cessione anche parziale e divieto di mutamento di destinazione d'uso.

Art. 2 - DURATA E RECESSO

La durata è fissata in anni 5, con decorrenza dal 1.11.2015 e scadenza il 31.10.2020.

Alla scadenza del termine convenuto il comodatario è obbligato a restituire i locali oggetto del presente contratto in normale stato di manutenzione, liberi e sgombri da ogni cosa. Se però, durante il termine convenuto sopravviene un urgente e impreveduto bisogno dell'amministrazione comunale Comodante, questi può esigere la restituzione immediata.

Il domicilio del comodatario viene eletto, ai fini di questo contratto, all'indirizzo dell'immobile ceduto, anche qualora in seguito non occupi i locali.

Il comodatario potrà, con preavviso di almeno 6 mesi, riconsegnare i locali prima della scadenza del termine.

Nel caso in cui il Comune di Sovico abbia necessità di disporre dell'immobile per il perseguimento dei propri fini istituzionali, esso potrà recedere dal presente contratto anticipatamente, dandone comunicazione al Corpo Musicale con lettera raccomandata A/R trasmessa con almeno 6 mesi di anticipo e senza che nulla sia dovuto al Corpo Musicale. Nel caso in cui vengano proposti dal Comune idonei spazi in alternativa i termini si riducono a 3 mesi.

Art. 3 - OBBLIGHI DEL COMODATARIO

Nel caso la struttura richieda la temporanea chiusura totale o parziale, il comodatario non potrà accampare pretese alcuna verso il Comune. Analogamente, nel caso in cui, a causa di sopravvenuti obblighi di legge, la struttura divenga inadatta agli usi previsti, il comodato potrà essere risolto senza obbligo alcuno nei confronti del comodatario.

Il comodatario si obbliga a:

- a) ad assicurare l'uso diligente dei locali e degli impianti in uso da parte del proprio personale e dei terzi autorizzati, onde evitare danni di qualsiasi genere;
- b) a tenere comunque sollevato ed indenne il Comune di Sovico da ogni e qualsiasi responsabilità che dovesse derivare a persone o cose a causa delle attività svolte all'interno della struttura o in relazione alle stesse, la cui responsabilità non sia risalente esclusivamente all'Amministrazione Comunale;

Al comodatario non è consentito, senza il consenso scritto dell'Amministrazione Comunale, di mutare l'uso dei locali in uso e di cedere a terzi l'uso dei medesimi.

Il comodatario non potrà apportare modifiche o innovazione dei locali, alle relative pertinenze ed agli impianti senza il consenso scritto dell'Amministrazione Comunale.

Art. 4 - ONERI A CARICO DEL COMODATARIO

Sono a carico del Corpo Musicale G. Verdi le seguenti spese:

- a) Manutenzione ordinaria dei locali;
- b) Utenze inerenti luce, acqua, gas e telefono (compresa la spesa di allacciamento della linea stessa);
- c) Eventuali interventi di manutenzione straordinaria legati all'attività del Corpo Musicale;
- d) Pulizie afferenti il locale;

Le spese di cui sopra, fatta eccezione di quelle telefoniche la cui utenza dovrà essere intestata al Corpo Musicale e delle spese di manutenzione e di pulizia, verranno anticipate dal Comune di Sovico e rimborsate entro 60 giorni dal ricevimento della relativa richiesta.

Le spese di cui alla lett. b) (esclusa la spesa telefonica), poiché riguardanti l'intero plesso scolastico Parini verranno addebitate in funzione dei metriquadri e/o metricubi occupati.

Il comodatario è costituito custode del bene oggetto del presente contratto.

Il comodatario esonera espressamente l'Amministrazione Comunale da ogni responsabilità per danni diretti o indiretti a persone o cose che potessero derivare ai locali.

Il comodatario esonera da qualsiasi responsabilità il Comune di Sovico in ordine agli arredi e alle attrezzature del Corpo Musicale eventualmente collocati nei locali concessi in uso e a qualsiasi responsabilità che dovesse scaturire a qualsiasi titolo dall'espletamento della propria attività.

Il comodatario si impegna a non mutare la destinazione d'uso dei locali concessi dal Comune ed ad informare il Comune stesso circa qualsiasi intervento che intendesse operare nei locali stessi pena la decadenza del comodato.

Art. 5 - ONERI A CARICO DELL'ENTE

L'Amministrazione Comunale assume a carico del proprio bilancio comunale le spese di manutenzione straordinaria, per la stipula della polizza relativa ai rischi da furto ed incendio di pertinenza del fabbricato, la manutenzione straordinaria dei locali ad esclusione di quella relativa all'art. "ONERI A CARICO DEL COMODATARIO" comma 1 lett. c.

Art. 6 - MODALITA' DI CONSEGNA E RICONSEGNA DEGLI IMMOBILI

La formale "consegna" di locali, impianti ed attrezzature avverrà il giorno della stipula del presente, previa redazione di apposito verbale sottoscritto da entrambe le parti nel quale verrà descritto lo stato dei locali e di tutte le attrezzature consegnate elencate analiticamente. Tale verbale sarà parte integrante dei documenti contrattuali.

I locali, le attrezzature e gli impianti verranno ceduti in uso dal Comune al Comodatario, con l'osservanza di tutte le disposizioni previste nel Codice Civile, per tutta la durata del rapporto contrattuale.

Al fine dell'inventario comunale il presidente del Corpo Musicale nominato sub-consegnatario di tutti i beni mobili ed immobili oggetto del presente comodato d'uso

gratuito. Nell'atto di nomina saranno definiti i compiti a lui assegnati per l'espletamento dell'aggiornamento dell'inventario.

I beni sono concessi nello stesso stato di fatto in cui si trovano, noti al comodatario. Si precisa che i locali sono stati oggetto di manutenzione straordinaria (rifacimento completo delle partizioni interni, verifica e messa a norma dell'impianto elettrico, realizzazione di nuova bussola di ingresso, inferriate a tutte le finestre, videocitofono, splitt per riscaldamento nel periodo invernale, nuovo impianto di allarme autonomo) nel mese di aprile 2010 e, pertanto si trovano in ottimo stato.

Gli stessi beni dovranno essere riconsegnati alla scadenza nelle stesse condizioni, salvo il normale deperimento d'uso.

Il comodatario è tenuto a custodire e conservare la cosa con la diligenza del buon padre di famiglia e non può concedere a terzi il godimento della stessa, neppure temporaneo, sia a titolo gratuito sia a titolo oneroso.

Il comodatario in quanto custode dei locali oggetto del presente contratto è direttamente responsabile verso l'Amministrazione Comunale e i terzi dei danni causati per sua colpa e da ogni abuso o trascuratezza nell'uso dell'immobile.

Art. 7 - RESPONSABILITA' DEL COMODATARIO

Il Corpo Musicale "G. Verdi" è responsabile di eventuali danni e incidenti derivanti dallo svolgimento delle attività svolte presso i locali in uso.

Il Corpo Musicale esonera espressamente il Comune di Sovico da ogni responsabilità per danni alle persone e alle cose, anche di terzi, che potessero in qualsiasi modo e momento derivare da quanto forma oggetto di comodato. Il Comune di Sovico non risponderà in alcun modo degli effetti d'uso, degli oggetti di proprietà personale e dei valori che fossero lasciati incustoditi nei locali in uso.

A tal fine il Corpo Musicale è tenuto ad attivare una polizza di assicurazione di Responsabilità Civile verso terzi a tutela dei componenti della Banda e di tutte le persone ammesse nei locali a qualsiasi titolo. Detta polizza dovrà essere consegnata annualmente al suo rinnovo al Responsabile del Settore Socio - Culturale.

Art. 8 - ACCERTAMENTI E VERIFICHE

Il Comune di Sovico potrà effettuare in qualsiasi momento, tramite propri incaricati del settore LL.PP., Patrimonio ed Ecologia, e senza obbligo di preavviso, controlli sullo stato di conservazione dell'immobile e sul rispetto delle finalità di utilizzo

Art. 9 - RISARCIMENTO DANNI

Tutti i danni causati a cose e/o a persone durante il rapporto contrattuale e relativi allo stesso, sono a totale carico del concessionario.

Art. 10 - DIVIETO DI UTILIZZO PER ALTRE FINALITA'

E' vietato al comodatario l'utilizzo della struttura per usi diversi da quelli di cui al presente atto.

Art. 11 - IMPEGNI ACCESSORI A CARICO DELL'ASSOCIAZIONE DERIVANTI DALLA DELIBERAZIONE G.C. N. 118 DEL 30.10.2015

In forza della deliberazione G.C. n. 118 del 30.10.2015 citata in premessa l'associazione si impegna a presenziare, a titolo gratuito, alle manifestazioni del 25 aprile, 2 giugno, concerto delle periferie, festa del Paese, 4 novembre e concerto di Natale, nonché a partecipare sempre, a titolo gratuito, a tutte quelle manifestazioni che verranno concordate annualmente entro il 31 dicembre nell'ambito del programma delle attività culturali per l'anno successivo, così come a quelle impreviste, che richiedano comunque la presenza dell'autorità comunale.

L'associazione si impegna inoltre a promuovere e a diffondere tra i ragazzi e i giovani, anche in collaborazione con la scuola e con le modalità e i mezzi che riterrà idonei, l'interesse per la musica, intesa come linguaggio universale che educa e facilita l'incontro tra sensibilità e vissuti diversi.

Art. 12 - CONTRIBUTO COMUNALE DERIVANTE DALLA DELIBERAZIONE G.C. N. 118 DEL 30.10.2015

L'Amministrazione Comunale si impegna inoltre a garantire l'erogazione di un contributo economico annuo fino ad un massimo di € 5.000,00 e comunque nei limiti della disponibilità di bilancio, a copertura parziale degli eventi organizzati annualmente dal corpo musicale nell'ambito del territorio comunale e dei servizi prestati gratuitamente al Comune. L'erogazione del contributo avverrà in un'unica soluzione entro il 31 ottobre di ogni anno di durata del presente contratto a seguito di rendicontazione dell'attività espletata.

L'ammontare del contributo sostituisce in toto il contributo ordinario di cui all'art. 6 del vigente Regolamento comunale per l'erogazione di contributi e benefici economici a enti pubblici o privati, associazioni e altri organismi.

L'associazione potrà comunque richiedere al Comune contributi straordinari, nei casi previsti dal suddetto Regolamento, per attività diverse da quelle previste dal presente contratto

Art. 13 - SPESE CONTRATTUALI

Le spese inerenti la registrazione del presente contratto sono a totale carico del corpo musicale.

Art. 14 - SCIoglimento DEL CONTRATTO

In quanto alle cause di scioglimento del contratto di comodato si rinvia alle disposizioni del codice civile, ferme restando le previsioni di cui al precedente art. 2.

Il contratto potrà parimenti essere risolto per inadempimento nonché in caso di modifica sostanziale dello statuto del comodatario.

Art. 15 - DISPOSIZIONI DI LEGGE

Per quanto non espressamente previsto dalla presente convenzione, si fa richiamo alle disposizioni del Codice Civile, alle leggi ed ai regolamenti vigenti.

Per il Comune di Sovico
Il Responsabile di Settore Socio-culturale
(Rossi Dr.ssa Laura Patrizia)

Per il Corpo Musicale G. Verdi
Il Presidente

Allegato: all. A planimetria

ALLEGATO A

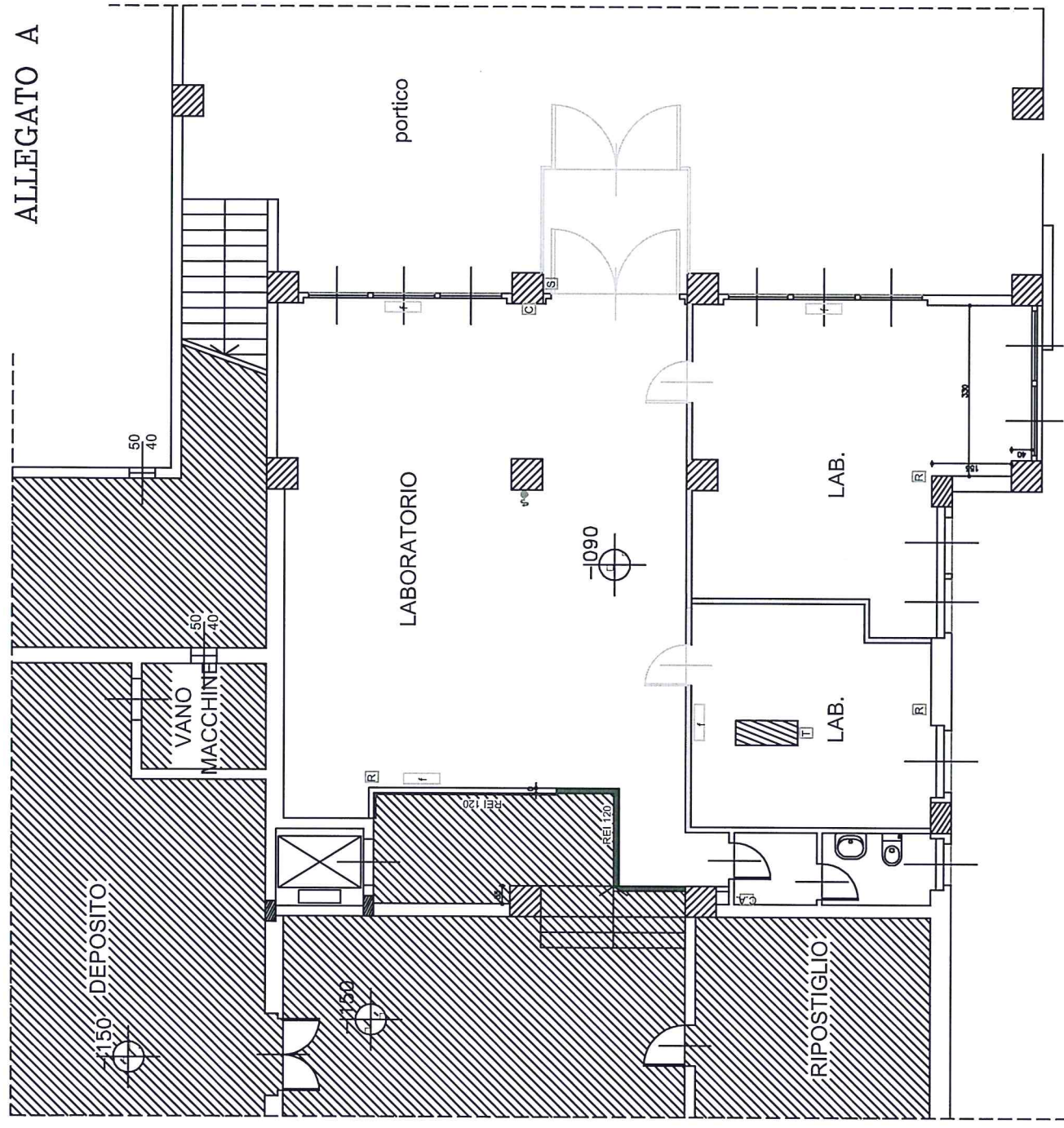

locali concessi in uso



COMUNE DI SOVICO
Provincia di Monza e Brianza

Allegato alla Proposta di deliberazione di Giunta N° 19

SETTORE SOCIO-CULTURALE

OGGETTO: APPROVAZIONE CONTRATTO DI COMODATO D'USO GRATUITO TRA IL COMUNE DI SOVICO E IL CORPO MUSICALE "G. VERDI"

PARERE DI REGOLARITA' TECNICA
(art. 49, c. 1 del D.Lgs 18.08.2000 n. 267)

Si esprime **parere favorevole** in ordine alla regolarità tecnica ed in ordine alla regolarità e correttezza dell'azione amministrativa, ai sensi dell'art. 49 – comma 1 – e dell'art. 147 bis del D. Lgs. 18 agosto 2000 n. 267

Sovico, li 30/10/2015

Il Responsabile del Settore
Patrizia Laura Rossi



COMUNE DI SOVICO
Provincia di Monza e Brianza

Allegato alla Proposta di deliberazione di Giunta N° 19

Settore Finanziario

OGGETTO : APPROVAZIONE CONTRATTO DI COMODATO D'USO GRATUITO TRA IL COMUNE DI SOVICO E IL CORPO MUSICALE "G. VERDI"

PARERE DI REGOLARITA' CONTABILE
(art. 49, del D.Lgs 18.08.2000 n. 267)

Si esprime **parere favorevole** di regolarità contabile.

Sovico, lì 30/10/2015

Il Responsabile del Settore Finanziario

Rita Ruggiero

Letto, confermato e sottoscritto.

IL PRESIDENTE
Alfredo Colombo



IL SEGRETARIO GENERALE
Avv. Mario Blandino



CERTIFICATO DI PUBBLICAZIONE E COMUNICAZIONE AI CAPIGRUPPO CONSILIARI
(art. 124 e 125 D. Lgs. 18-8-2000 n. 267 – T.U.E.L. e art. 32 L. 18-6-2009 n. 69)

Del presente atto deliberativo viene iniziata oggi la pubblicazione sul sito istituzionale dell'Ente – Sezione Albo Pretorio On-line per 15 giorni consecutivi, con contestuale comunicazione ai Capigruppo Consiliari, ai sensi degli artt. 124 e 125 D. Lgs. 18-8-2000 n. 267 (T.U.E.L.) e art. 32 L. 18-6-2009 n. 69)

Addì 10 DIC. 2015

IL SEGRETARIO GENERALE
Avv. Mario Blandino



CERTIFICATO DI ESECUTIVITA'

(art. 134 – commi 3 e 4 - D. Lgs. 18-8-2000 n. 267 – T.U.E.L.)

Il presente atto è divenuto esecutivo in data _____ ai sensi dell'art. 134 – comma 3 -D. Lgs. 18-8-2000 n. 267.

Il presente atto è divenuto esecutivo in data 30 OTT. 2015 ai sensi dell'art. 134 – comma 4 -D. Lgs. 18-8-2000 n. 267.

Addì 10 DIC. 2015

IL SEGRETARIO GENERALE
Avv. Mario Blandino

