LUGLIO 2014 INFORMATORE MUNICIPALE

Sovico & BRIANZA

anno XXXIII
numero 2

www.comune.sovico.mb.it

10 luglio 2014: inaugurata la stele di Don Gnocchi

SOMMARIO

3 **Editoriale** Nuove opportunità di sviluppo

6 I servizi dell'asilo nido "Il Germoglio"

10/11 Tasi e Imu

14/15 I giardini "Don Carlo Gnocchi"

La rivista è stata stampata su carta riciclata

Beta

Il privilegio della qualità.

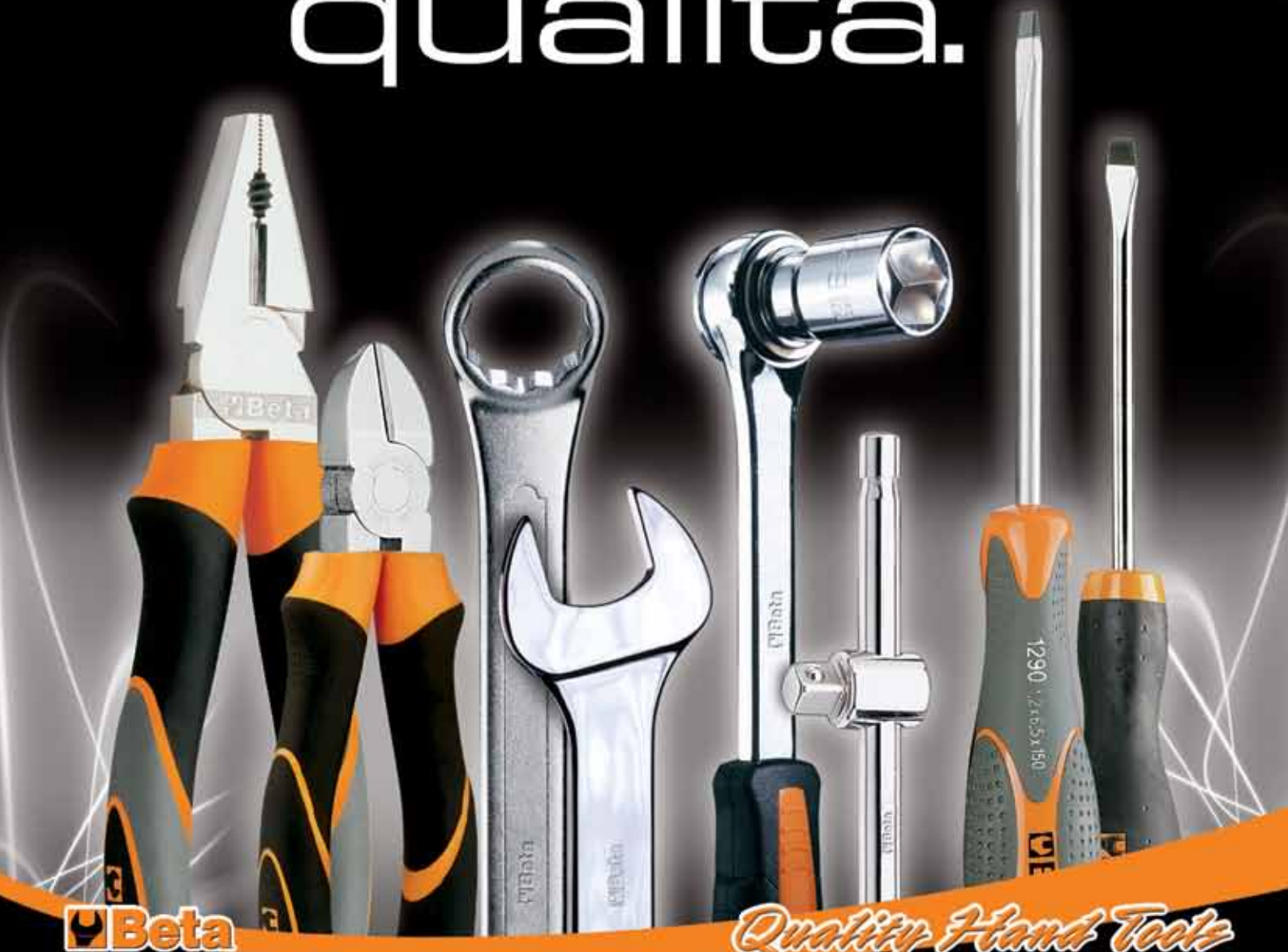

Beta Quality Hand Tools

www.beta-tools.com

Nuove opportunità e nuove idee di sviluppo per la nostra comunità

Alfredo Colombo
Sindaco di Sovico

Carissimi Sovicesi,
le recenti elezioni amministrative di maggio hanno confermato la lista civica "UNITI per SOVICO" al governo del paese per il prossimo quinquennio 2014-2019, sulla base di una proposta programmatica che, partendo dal lavoro svolto negli ultimi anni, intende sviluppare e portare a compimento progetti e temi già avviati, ovvero proporre nuove opportunità e idee di sviluppo per la nostra comunità. È una prospettiva di grande interesse ma anche di forte impegno non solo per l'Amministrazione Comunale ma anche per tutte le forze politiche locali, per il mondo dell'associazionismo e per l'intera cittadinanza, ognuno dei quali sarà chiamato a svolgere il proprio ruolo nell'interesse generale della collettività.

Uno dei principali temi che continueremo a sviluppare sarà quello di attivare nuovi servizi convenzionati con altri comuni del territorio, in linea con quanto sinora fatto per la Polizia Locale (convenzione con Macherio) e per il ciclo integrato dei rifiuti (convenzione con Albiate), profondamente convinti del fatto che solo attraverso la collaborazione virtuosa fra più comuni si possano creare le condizioni per migliori servizi ai cittadini e nel contempo razionalizzare le spese di gestione, in un momento nel quale ciò rappresenta uno dei principali obiettivi degli enti locali. Sarà inoltre necessario proseguire il continuo e puntuale controllo della spesa pubblica già oggi giunta ad un buon livello di ottimizzazione grazie al lavoro svolto in questi ultimi anni di gestione amministrativa, tenendo sempre presente il principio di equità in particolare per quanto riguarda la tassazione a livello locale.

Il risultato elettorale ha consegnato al nostro comune un quadro politico sostanzialmente invariato rispetto a quello precedente, confermando i tre gruppi consigliari già presenti in passato (pur con mutate componenti al loro interno), ma rinnovando sensibilmente sia gli eletti in Consiglio Comunale (sei nuovi consiglieri su un totale di dodici), sia la Giunta (tre nuovi assessori). A tutti rivolgo l'augurio di buon lavoro nell'obiettivo comune di servire nel miglior modo possibile la nostra comunità, rispondendo in tal modo alla fiducia che gli elettori ci hanno accordato. Mi sia consentito anche un sincero ringraziamento a quanti hanno svolto il ruolo di pubblici amministratori nella precedente amministrazione comunale, con la speranza che il loro impegno possa comunque proseguire anche in ruoli diversi da quelli passati, ma comunque utili.

anno XXXIII - numero 2 - luglio 2014

Sovico INFORMATORE MUNICIPALE

Direttore Responsabile
Alfredo Colombo
Redazione
Piazza Arturo Riva (Sovico)
tel. 039 20 750 54

Consulenza editoriale, impaginazione stampa e distribuzione
Real Arti Lego - Il Guado
Corbetta (MI)
02.97.211.205

Registrazione al tribunale di Monza:
n. 328 dl 22/09/1987

Sito internet:
www.comune.sovico.mb.it

Questo numero è stato stampato in 3.500 copie e distribuito gratuitamente a tutte le famiglie, alle aziende e ai commercianti di Sovico

Avvisi dal Comune

Contributi regionali per l'acquisto della prima casa di abitazione. Bando 2014

Mutuo prima casa: abbasso la rata!

Dal 16 giugno è possibile presentare la domanda di accesso alla nuova **agevolazione regionale (bando 2014) per la concessione di contributi per l'acquisto della prima casa.** Grazie all'accordo con l'Associazione Bancaria Italiana (ABI) sono stati definiti i criteri del **bando** per accedere al fondo regionale istituito a sostegno dei cittadini che vogliono acquistare la prima casa.
Con il nuovo Protocollo di Intesa, sottoscritto da Regione Lombardia e ABI, possono beneficiare dell'agevolazione: **le giovani coppie, le gestanti sole, i genitori soli con uno o più figli minori a carico, i nuclei familiari con almeno tre figli minori.** Sono 7.361.286,37 le risorse disponibili per questa nuova misura, di cui 3.611.286,37 riservati alle giovani coppie. La richiesta di contributo può essere presentata dal **16 giugno 2014 al 4 settembre 2015** presso gli sportelli di una delle banche/intermediari finanziari convenzionati con Finlombarda SpA.

Le domande devono essere presentate mediante apposita modulistica (in formato cartaceo), disponibile presso le banche convenzionate o scaricabile dai siti citati, debitamente compilata e sottoscritta dal richiedente.
Il testo integrale del **bando, i criteri e le modalità di accesso** sono consultabili cliccando o scaricando la documentazione allegata. Tutte le informazioni e i chiarimenti necessari possono essere richiesti a: Regione Lombardia - Direzione Generale Casa, Housing Sociale e Pari Opportunità all'indirizzo email: *casa@pec.regione.lombardia.it* o presso **Finlombarda S.p.A.** al numero 02/6074441 o all'indirizzo email *informazioni@finlombarda.it*

Referenti
UO Welfare Abitativo e Pari Opportunità
Antonio Carofaniello
antonio_carofaniello@regione.lombardia.it
Emanuele Busconi tel 02 6765 2878
emanuele_busconi@regione.lombardia.it
Laura Berardino tel 02 6765 2726
laura_berardino@regione.lombardia.it
Roberto Nebuloni tel 02 6765 2866
roberto_nebuloni@regione.lombardia.it

Fondo regionale per la non autosufficienza
(delibera n. 740 del 27 settembre 2013)

Il programma operativo regionale anno 2013 è centrato sui bisogni delle persone non autosufficienti e pone attenzione anche alle persone che vivono accanto a loro e se ne prendono cura, è rivolto non solo ad anziani ma anche a persone con disabilità gravi e gravissime.
Il programma per l'utilizzo del Fondo regionale per la non autosufficienza è basato sulle linee strategiche del Piano sociale e sanitario 2008-2010 e rappresenta, quindi, una parte importante del processo di sviluppo del welfare regionale. Regione, Enti Locali, Aziende Asl in particolare assumono un impegno comune per realizzare il sistema integrato di servizi per le persone non autosufficienti e le loro famiglie, attraverso la realizzazione di differenti interventi che verranno intrapresi dopo una valutazione multidimensionale del bisogno.
Il fondo regionale per la non autosufficienza prevede delle misure a favore di gravissime disabilità e a favore di disabilità gravi o anziani non autosufficienti in applicazione della D. GR. N. 590/2013:

Misura B1 a favore delle persone con disabilità gravissime
Si concretizza in interventi di carattere assistenziale, tutelare e/o educativo, volte a garantire la permanenza a domicilio e nel proprio contesto di vita le persone che necessitano di assistenza continua nelle 24 ore.
I destinatari prioritari sono persone affette da malattie del motoneurone, in stato vegetativo, e con altre patologie che necessitano un' assistenza continuativa. Questa linea d'azione viene attuata attraverso le Aziende Sanitarie Locali, che valuteranno il bisogno e stenderanno il Progetto di Assistenza Individuale in raccordo con il Comune e con la persona destinataria e la famiglia.
Seguirà l'erogazione di un titolo economico alla persona per il soddisfacimento degli interventi previsti. Per informazioni ci si può rivolgere al Distretto della propria ASL di provenienza e anche al proprio medico curante.

Misura B2 a favore di persone con disabilità grave e per anziani non autosufficienti
Si concretizza in interventi di carattere sociale e di sostegno e di supporto alla persona e alla sua famiglia per garantirne una piena possibilità di permanenza nella propria abitazione e nel suo contesto di vita. Tali titoli economici erogati dai Comuni prevedono la stesura di un progetto di assistenza individualizzato e si concretizzano in servizi di assistenza domiciliare, di aiuto domestico (finalizzati igiene personale e comfort dell'abitazione), sostegno all'acquisto di prestazioni assistenziali da badanti, sostegno al caregiver familiare, per sostenere economicamente periodi di sollievo alla famiglie di persone non autosufficienti, per progetti di vita indipendente. I benefici economici volti all'attuazione degli interventi di cui sopra verranno valutati nel rispetto di appositi regolamenti che stabiliscono i criteri di accesso e i requisiti per poterne beneficiare.
Per maggiori informazioni ci si può rivolgere ai Servizi Sociali Piazza E. Frette,4 negli orari di apertura al pubblico (mercoledì e venerdì dalle 10.30 alle 13.00).

Nell'aprile dello scorso anno partiva a Sovico il progetto "Nonni Civici"

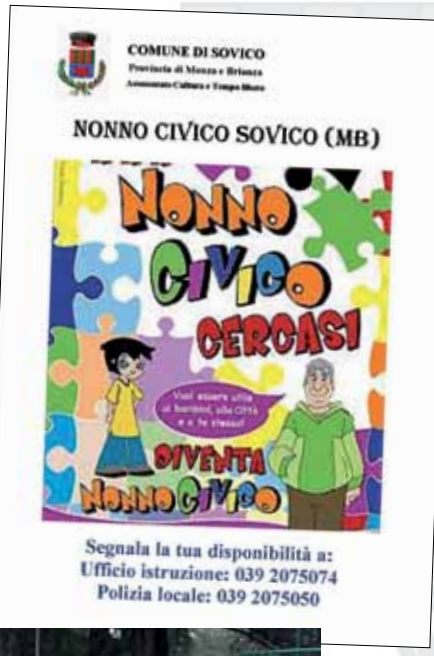

I nonni volontari erano sette, tutti uomini, ed avevano l'incarico di garantire la sicurezza dei bambini davanti alla scuola primaria. I due mesi precedenti la chiusura dell'anno scolastico sono serviti a rodare il progetto.
L'anno scolastico 2013/2014 ha visto impegnati due nonni in più: un uomo ed una donna, ed ad aprile di quest'anno il progetto Nonni Civici si è arricchito con l'esperienza del "Pedibus". Inizialmente siamo partiti con 12 bambini lungo l'asse via Giovanni da Sovico ma in breve tempo siamo arrivati a 24.
A Settembre, con l'inizio del nuovo anno scolastico, pensiamo di implementare ulteriormente il servizio "Nonni Civici" e per questo facciamo un appello ai nonni e alle nonne di Sovico chiedendo loro di dedicare un po' del loro tempo a questo progetto, in modo da offrire più sicurezza ai nostri bambini.
Personalmente ho aderito a questo progetto per due motivi. Il primo è stato quello di poter aiutare i bambini nel caos che si crea davanti alle scuole nell'orario di entrata ed uscita, in particolare nei giorni di pioggia. Il secondo è più di carattere etico/morale, in quanto ci si lamenta sempre delle cose che non vanno o delle nuove generazioni che non hanno valori, però poi nessuno fa niente. Io penso invece che sia ora di impegnarsi invece di lamentarsi sempre, le nuove generazioni non possono migliorarsi se non hanno buoni esempi da imitare.

Nonno Michele

Dipendenza dal gioco d'azzardo: i servizi per chiedere assistenza

La dipendenza dal gioco d'azzardo è un argomento di grande attualità e impatto sociale. Ma, esattamente, di che cosa si tratta? Per gioco d'azzardo si intende ogni formo di gioco che abbia tre caratteristiche essenziali:
- i giocatori puntano denaro o oggetti di valore;
-la posta, una volta puntata, non può essere ritirata;
- il risultato del gioco è basato prevalentemente o esclusivamente sul caso e sulla fortuna.
È importante soffermarsi su quest'ultima considerazione. È illusorio e ingannevole pensare di poter controllare il caso: alla lunga si finisce per perdere, e anche tanto.

I servizi a cui ci si può rivolgere sono i seguenti:
- Carate (SER.T.)
Via Mosè Bianchi 9 - Tel. 0362.807550
- Limbiate (SER.T.)
Via Monte Grappa 40 - Tel. 02.99456728
- Meda (SMI AURORA)
Corso della Resistenza 7
Tel. 0362.74495
- Monza (NOA)
Via Solferino 16 - Tel. 039.3940277
- Seregno (NOA)
Via Bellini 1 - Tel. 0362.228300
- Vimercate (NOA)
Via Ronchi 6 - Tel. 039/669199

Dopo una valutazione del bisogno, che viene effettuata centralmente, in presenza di una situazione di dipendenza da gioco d'azzardo, il paziente può decidere di essere seguito da uno dei servizi sopra indicati, senza alcun costo in quanto verrà definito uno specifico voucher di cura per un periodo di sei mesi. È possibile anche sostenere i familiari, che spesso soffrono in prima persona le conseguenze di queste situazioni, valutando l'invio ai Consultori Familiari del territorio.

Generazioni a confronto

Anche quest'anno il personale educativo del Nido Comunale"Il Germoglio" ha proposto ed attivato un progetto di collaborazione, di incontro e di gioco per i bimbi del nido ed i nonni del Centro "Anni Verdi". Nell'ambito di questo progetto si sono tenuti inizialmente presso l'Asilo Nido dei momenti di gioco e narrazione, successivamente si è sperimentata un'attività di semina, prima all'interno del Nido e poi nell'ampio giardino, con la realizzazione di un piccolo orto: il tutto per avvicinare i piccoli alla natura, per poter scoprire il senso di cura, l'attesa e per ammirare insieme la crescita....dal seme alla foglia, al frutto.
A conclusione di questa iniziativa, sabato 21 giugno si è tenuta la **Festa per la consegna dei diplomi** nella accogliente Sede del "Centro Anni Verdi", in un ambiente immerso nel verde e curato dai "nonni" dell'Associazione, dove i bimbi del Nido con le loro famiglie, l'Assessore del Settore, il Sindaco ed il personale del Servizio Educativo, si sono incontrati per trascorrere insieme un pomeriggio, piacevolmente intrattenuti da uno spettacolo teatrale dei "Mapets" e con la proposta "Baby Dance", a cura di Anna, Riki e Salvo.
È seguita la consegna degli attestati per i bimbi piccoli e medi e dei diplomi per i grandi, ormai pronti per il passaggio alla Scuola dell'Infanzia. Alla fine una meritata… merenda per tutti!

Le educatrici dell'Asilo Nido Comunale

Il giardino aperto

Anche quest'anno si ripropone l'iniziativa "Giardino Aperto" per i bambini da 0 a 3 anni e le loro famiglie

Di cosa si tratta?
È una iniziativa promossa dall'Amministrazione Comunale ed è rivolta ai bambini da 0 a 3 anni ed alle loro famiglie, che rimangono a casa nel mese di agosto.
Il servizio è realizzato presso il giardino dell'asilo nido comunale "Il Germoglio"(viale Brianza, 4) e sarà attivo nei giorni feriali da lunedì 4/8 a venerdì 29/8, con accoglienza dalle ore 16.00 e chiusura delle attività alle ore 18.30.
In questo spazio attrezzato con materiali adeguati all'età dei bimbi, saranno presenti un'educatrice e le volontarie del servizio civile, per un progetto di aggregazione, gioco, rete tra famiglie... il tema dell'estate 2014 sarà: "Esplorando i cinque sensi".
I bambini dovranno essere accompagnati da un adulto (genitori, nonni…).

Il servizio prevede una quota di iscrizione di € 20,00 per l'intero mese di agosto. È possibile iscriversi ad una o più settimane.

I servizi socio-educativi dell'asilo nido comunale

L'Amministrazione Comunale affida al Nido un importante e delicato ruolo: porre le basi per l'educazione dei cittadini adulti di domani.
Il Nido Comunale **"Il Germoglio"** è una struttura educativa, un luogo didattico,in cui le competenze, le attenzioni ed il sapere degli operatori del Servizio favoriscono il benessere dei bambini,la loro interazione sociale e l'apprendimento individuale.
Lo spazio e l'organizzazione dei tempi, sono elementi fondamentali e imprescindibili nel progetto educativo del servizio, per sostenere l'attività esplorativa dei bambini e favorire il progressivo sviluppo delle loro esperienze e competenze.
Questo percorso educativo ha per protagonisti: bambini genitori ed educatori.
Il nome ed il logo indicano idealmente il percorso di crescita di ogni singolo bambino,che sfocerà nell'inserimento alla Scuola dell'Infanzia. L'asilo nido, da anni, collabora con le strutture educative, scolastiche e culturali del territorio, arricchendo ed ampliando la propria proposta didattica,con i progetti di:
- "Raccordo", con le scuole dell'infanzia del paese;
- "Non è mai troppo presto", con la Biblioteca Comunale;
- Sede di Tirocinio per l'Università Bicocca;
- "Generazioni a confronto", con L'Associazione Anni Verdi.

È garantita la dotazione del personale educativo ed ausiliario, in numero non inferiore agli standard regionali: vengono in ogni caso garantite risorse sufficienti per offrire un alto livello qualitativo ed esperienze adeguate ai bambini con gravi difficoltà di sviluppo.
La retta mensile è calcolata in base al reddito annuo familiare(Certificazione ISEE). Nella retta di frequenza sono compresi pasti, merende, pannolini, materiale igienico e didattico,assicurazione.
Possono accedere al Nido tramite iscrizione i bambini dai tre mesi ai tre anni residenti e non. È prevista la frequenza part-time o tempo pieno ed eventuale post-nido.

Per informazioni e visita alla struttura è possibile rivolgersi all'Asilo Nido Comunale Tel. 039-2075046.

Ad agosto il via ai lavori di realizzazione della rotatoria di Via Terruzzi / Volta

Nel prossimo mese di agosto avranno inizio i lavori di realizzazione della rotatoria tra la S.P. 6 (Monza Carate) e le Vie Monsignor Terruzzi / Volta, uno degli impegni del programma di mandato di questa amministrazione. Si tratta della prima di tre rotatorie inserite nello studio di fattibilità della riqualificazione del tratto urbano della Provinciale, che rappresentano una significativa e molto attesa modifica della viabilità di Sovico, un'opera prioritaria rispetto alle modifiche viabilistiche individuate nel progetto approvato dal CIPE per l'autostrada Pedemontana.

L'opera, unitamente alla realizzazione della rotatoria tra la provinciale e via Lombardia, è direttamente realizzata dalla Società Canali S.p.A. nell'ambito degli accordi legati al Permesso di Costruire convenzionato per la costruzione di una nuova unità produttiva in Viale Monza ed è finanziata a scomputo degli oneri di urbanizzazione.

Il progetto, oltre alla realizzazione della rotatoria, prevede una significativa modifica degli spazi accessori, attraverso la costruzione di nuovi manufatti (vedasi aiuole) e di aree che saranno attrezzate con idoneo arredo urbano (vedasi ad esempio l'ampio spazio che sarà creato sul lato nord di via Terruzzi).

Nel quadro complessivo di revisione della viabilità si prevede inoltre la modifica del semaforo esistente all'incrocio con le vie Cavour e del Partigiano e la parziale revisione della viabilità (vedasi illustrazioni). Il semaforo, che sarà interamente sostituito con un nuovo impianto a luci led che riduce di circa il 75 % il consumo energetico e migliora la visibilità, sarà dotato di due pedane di rilevamento automatico di presenza dei veicoli posti sotto il manto stradale delle vie Cavour e del Partigiano, concedendo in tal modo priorità alla viabilità lungo la strada provinciale e consentendo la possibilità di attraversamento, nonché di immissione nella stessa, solo in caso di presenza di veicoli in attesa. L'impianto, funzionante anche in orario notturno, sarà completato con i pulsanti di chiamata per l'attraversamento pedonale e dispositivi acustici per non vedenti.

Relativamente alle modifiche dell'attuale viabilità, sarà dato seguito ad alcuni provvedimenti sulla base di quanto definito nello studio complessivo redatto lo scorso anno:

- sarà impedita la svolta a sinistra dei veicoli che transitano sulla provinciale e che provengono da Macherio e da Albiate;
- sarà invertito il senso di marcia di Via G. Di Vittorio in direzione sud/nord (attualmente da nord a sud).

I veicoli provenienti da Albiate potranno effettuare la svolta a sinistra prima del semaforo in Via Stoppani, o proseguire fino alla nuova rotatoria per poi risalire verso nord e girare a destra in Via Cavour. Quelli provenienti da Macherio possono girare alla nuova rotatoria e successivamente a destra in Via Di Vittorio, immettendosi poi in Via del Partigiano oppure, se diretti verso Cascina Canzi, potranno procedere diritti lungo la Via Volta, girare a destra in Streccione Sant'Ambrogio per poi immettersi in Via del Partigiano all'altezza dell'esistente rotatoria.

Come tutte le nuove opere ed innovazioni, anche questa comporterà fasi iniziali di rodaggio e messa a regime, ma di sicuro aumenterà il livello di sicurezza lungo l'asse provinciale ed in corrispondenza di incroci che in passato hanno presentato importanti problematiche.

INTERVENTI VIABILISTICI IN FASE DI REALIZZAZIONE

NUOVI ITINERARI PROPOSTI

DA SP 6 NORD VERSO VIA CAVOUR

Itinerario attuale

Itinerario futuro

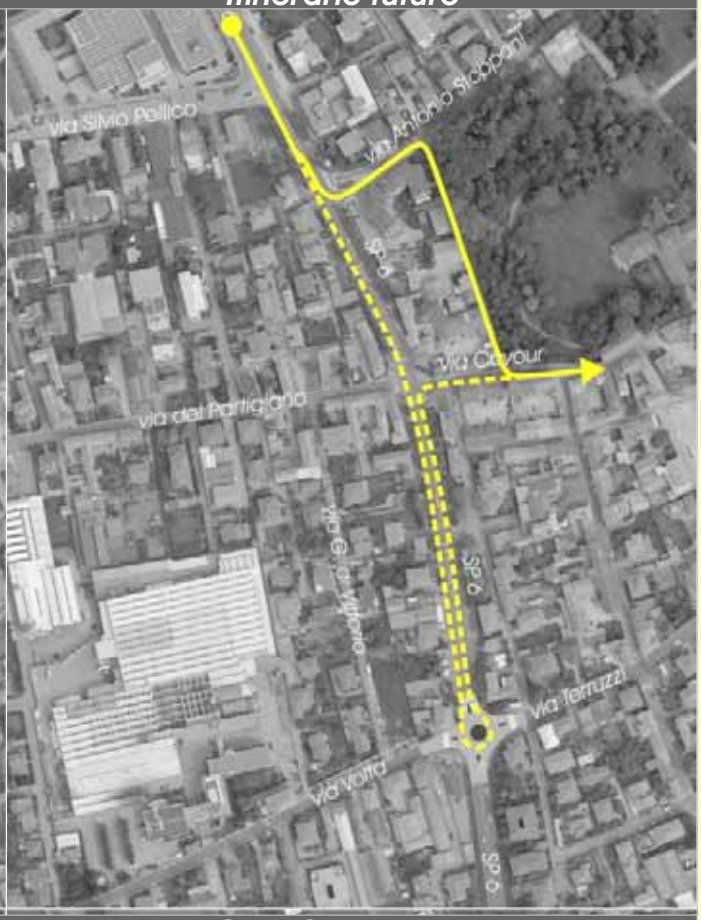

DA SP 6 SUD VERSO VIA DEL PARTIGIANO

Itinerario attuale

Itinerario futuro

TASI e IMU 2014: un po' di chiarezza

La TASI è la tassa sui **servizi indivisibili.** Sono tali quelli offerti in modo omogeneo a tutta la collettività, che ne trae vantaggio indistintamente senza possibilità di verificarne la ricaduta degli effetti sul singolo cittadino. Sono a titolo di esempio servizi indivisibili la pubblica illuminazione, mentre non lo sono i servizi sociali, per i quali ad una richiesta specifica si risponde con un'offerta a particolari soggetti.

Presupposto perché venga applicato il tributo è il possesso o la detenzione di fabbricati, mentre la base impositiva è pressoché simile a quella stabilita per il calcolo dell'IMU, ovvero la rendita catastale rivalutata del 5% e moltiplicata per 160 nel caso di immobili di categoria A. Al valore ottenuto si applica l'aliquota che nel nostro comune è dello **2,5‰ per le abitazioni principali,** escluse le abitazioni in categoria A1, A8 e A9, ovvero quelle considerate di particolare pregio che avranno l'aliquota TASI all' 1,5‰, il massimo applicabile in questa casistica in aggiunta a quella IMU al 4,5‰.

La scelta politica di questa Amministrazione è riassumibile nei termini di equità e semplificazione. **Semplificazione perché la TASI si paga in una singola soluzione a dicembre e solamente per l'abitazione principale, mentre per tutti gli altri immobili non è dovuta.** Esisteva la possibilità normativa di incrementare l'aliquota oltre la soglia massima per altri 0,08 punti percentuali sino ad un massimo del 3,3‰, applicando detrazioni su diverse basi, ad esempio considerando l'ISEE oppure operando per fasce di rendita, ecc.. In sintesi è stato scelto di alleggerire la pressione sull'abitazione principale, riequilibrando la distribuzione dei tributi sulle rendite catastali, ovvero non penalizzando le più alte e lasciando le medio basse sui livelli dell'IMU 2012. Se si opera un calcolo teorico di quanto si è versato nel 2012 per l'IMU al 4,5‰ per un'abitazione principale

Ipotesi IMU + TASI e scelta dell'amministrazione

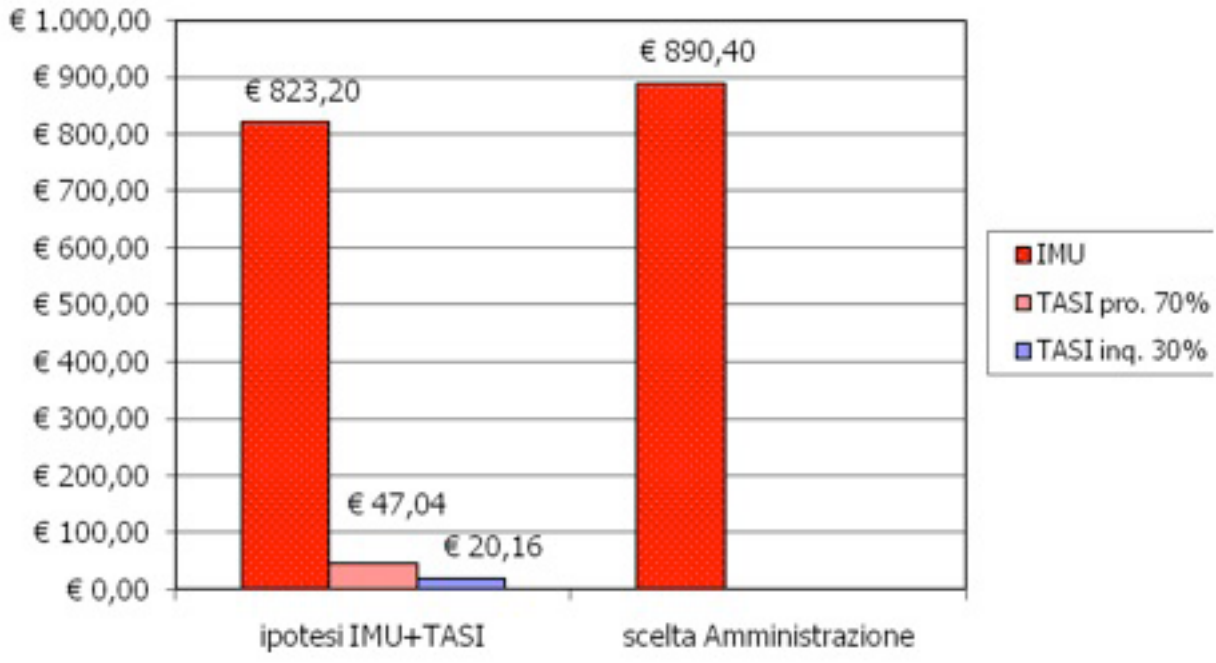

Ipotesi IMU + TASI altri immobili con 30% inquilino

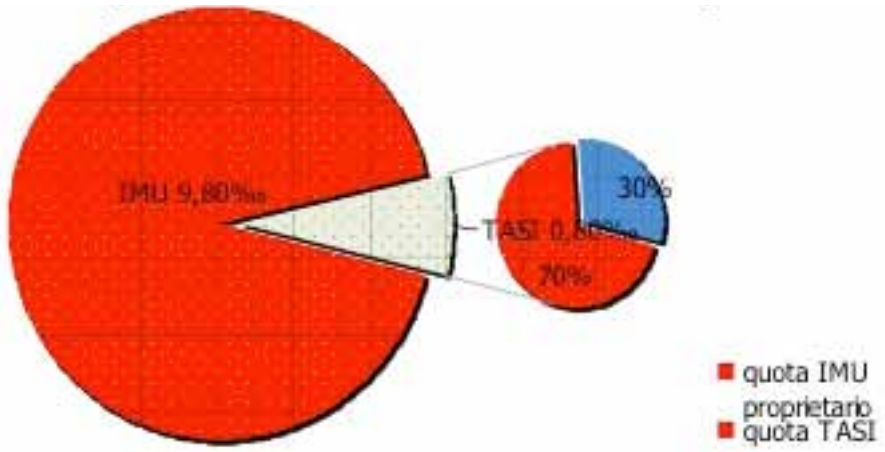

con rendita 600 euro, al netto della detrazione di 200 euro, **il versato dal contribuente è simile a ciò che è dovuto quest'anno con la TASI.** In qualche misura, se si considera l'insieme della politica tributaria operata da questa Amministrazione, si potrebbe affermare che si è voluto, per quanto possibile nel rispetto degli equilibri di bilancio, operare una scelta di alleggerimento fiscale sull'abitazione principale indistintamente considerata nell'insieme.

Questo emerge anche nei regolamenti relativi all'**IMU,** che si applica su tutti i restanti fabbricati e che vede nel regolamento applicativo quattro ulteriori elementi di sgravio, di cui tre si basano sul concetto di (quasi) equiparazione di alcune tipologie di abitazione all'abitazione principale. Sono questi i casi degli **anziani con residenza in casa di riposo,** per i quali l'abitazione rimasta inutilizzata avrebbe dovuto seguire la strada dell'imposizione piena, mentre invece viene agevolata con l'applicazione della sola TASI al 2,5‰. Simile il discorso per i **residenti all'estero iscritti all'AIRE** e per coloro che risiedono in **abitazioni di proprietà del proprio parente di primo grado:** in entrambi i casi sarà applicata l'aliquota IMU agevolata al 4,6‰. Il regolamento IMU contempla anche il caso degli **affitti convenzionati** che, qualora stipulati secondo tale disciplinare, avranno agevolazioni IMU al 4,6‰, oltre che in ambito IRPEF.

Per quanto riguarda tutti gli altri immobili la scelta politica è stata quella di azzerare la TASI e realizzare il **gettito attraverso l'imposizione unica dell'IMU,** con conseguenze favorevoli per il contribuente.
Qualora infatti la TASI fosse stata applicata, una parte della stessa, quantificabile dal 10% al 30%, avrebbe dovuto essere richiesta agli inquilini delle abitazioni, con la conseguenza di calcoli complicati per i contribuenti, entrate incerte per l'Amministrazione e difficoltà di intervento in caso di inadempienze dell'inquilino.

In sintesi abbiamo ritenuto la strada della semplificazione la più economica, se non direttamente almeno per le ragioni prima esposte e legate alla conseguente gestione del tributo.
Bisogna inoltre ricordare che, così facendo, si evita ai proprietari di questi immobili di dovere provvedere ad ottobre al versamento di questo tributo, effettuando solo a dicembre il saldo IMU.

Sempre restando in materia di applicazione dell'IMU, **l'Amministrazione Comunale ha rivisto al ribasso i valori venali delle aree edificabili.** Dai dati pubblicati sul bollettino relativo al secondo semestre 2013 edito dalla Camera di Commercio, **si è rilevata una diminuzione del 14% del valore di mercato.**
Tale riduzione, applicata al territorio sovicese, comporterà un sensibile calo di entrate che per l'ente è quantificabile in circa 45.000,00 euro, ma che avrà un impatto notevole e apprezzabile da molti cittadini proprietari di aree difficilmente vendibili sul mercato.

Gli articoli pubblicati in questa rubrica, sono inviati in redazione dai tre gruppi consiliari sovicesi, che rispondono direttamente dei loro contenuti.

Per Sovico

Rotatorie, occorre il Piano Urbano del Traffico

Con un decennio di ritardo e come, in diverse occasioni, da noi suggerito in consiglio comunale ed indicato nei programmi elettorali, si intravede all'orizzonte la realizzazione delle rotatorie lungo la strada provinciale che dovrebbe avvenire in due fasi, agosto 2014 - agosto 2015, consentendo finalmente a Sovico di adeguarsi agli standard viabilistici dei paesi vicini.

L'impossibilità di realizzare una rotonda all'altezza delle vie Partigiano/Cavour e la realizzazione in due step rendono necessario il tentativo di realizzare un semaforo intelligente a chiamata per non intralciare inutilmente il traffico sul provinciale, mentre a rotonde realizzate si potrà valutare la possibilità della sola svolta a destra per queste due vie.

Abbiamo espresso la necessità di un coordinamento con la Provincia per meglio gestire la segnaletica, sia orizzontale che verticale, soprattutto nel tratto discendente il cavalcavia che potrebbe ingenerare eccessiva velocità, nonché l'importanza non secondaria di studiare gli elementi centrali alle rotonde quali "porte" del paese.

La prima fase dell'intervento inerente le rotatorie trova rilevanza nel bilancio di previsione 2014, presentato solo nel corrente mese di luglio, all'interno dello stanziamento di 300.000 euro per "Manutenzione straordinaria strade".

Un bilancio decisamente povero di ulteriori contenuti, anche perché siamo ormai già nella seconda metà dell'esercizio in corso, in cui spicca però l'incremento della tassazione a carico dei cittadini strangolati dalle nuove alchimie TASI - TARI - IMU - IUC con la scomparsa della detrazione di 200 euro sulla abitazione principale.

Il Gruppo "Per Sovico" (Lega Nord, NCD, Sovico al Centro) ha presentato un emendamento che propone di decrementare di euro 25.000 lo stanziamento di 300.000 euro, per destinare tale importo alla realizzazione di un Piano Urbano del Traffico (P.U.T.) finalizzato alla verifica della mobilità di accesso e di uscita dal territorio comunale. Riteniamo infatti sia necessario dotarsi di tale strumento in vista della nuova viabilità, per meglio calibrare gli interventi e poter gestire ed affrontare l'impatto reale che avverrà sull'intero sistema viabilistico del paese.

È la prima occasione per la nuova amministrazione di dimostrare concretamente di dare importanza ai contributi che arrivano delle opposizioni. Vedremo se coglieranno l'opportunità, cosa che Uniti per Sovico non ha certo dimostrato nel mandato appena concluso.

SEDE
Via Umberto, 26
E-MAIL
persovico@hotmail.it

Moderati per Sovi

Il tempo delle scuse è finito!

Le elezioni amministrative del 25 maggio hanno visto la riconferma del sindaco uscente Colombo sostenuto dalla lista civica di Uniti per Sovico: ovviamente esprimiamo il nostro rispetto per le scelte effettuate dai sovicesi e per i risultati politici che ne sono conseguiti

E ancora una volta vogliamo ringraziare i 1365 cittadini che hanno dato fiducia al nostro candidato sindaco Rossetti e alla sua squadra, anche se poi il risultato finale non ha consentito di ottenere il mandato per governare il paese per il prossimo quinquennio.

L'augurio che esprimiamo all'inizio del nuovo mandato è che da parte dei nuovi amministratori non si ricada nell'immobilismo che ha caratterizzato il precedente mandato del sindaco Colombo, non solo non permettendo al paese di crescere, ma addirittura determinando un peggioramento della situazione: basti considerare, come semplici esempi, il deterioramento delle condizioni di sicurezza in paese, l'aumento delle tasse senza migliorare i servizi, il degrado ambientale del nostro territorio, come si può vedere dallo stato delle strade e dall'incuria generale…

Che cosa chiediamo ai nuovi amministratori? Innanzitutto di promuove in modo effettivo e non solo annunciato la partecipazione, così che si ascoltino davvero i cittadini e si cerchi di coinvolgere nelle scelte le diverse realtà presenti in paese.

In secondo luogo, che ci sia cura e amore per Sovico così da migliorare la sicurezza dei cittadini e la qualità della loro vita, la cura del verde,

co

Uniti per Sovico

Nuovo quinquennio

dell'ambiente e delle strutture: forse converrà spegnere le luci di qualche festa per accendere i riflettori sui reali problemi della nostra comunità!
Infine chiediamo il coraggio di assumersi le responsabilità rispetto alle scelte effettuate o mancate, senza scaricare su altri o sulle amministrazioni passate colpe che invece sono da attribuire solamente all'inesperienza o alla mancata oculatezza di chi governa.
Il tempo delle scuse è finito!
Il primo banco di prova è, proprio in questi giorni, la presentazione e l'approvazione del bilancio, che non può essere, come avvenne la volta scorsa, un libro di sogni irrealizzabili, ma deve essere espressione di concretezza e di maturità politica!
Da parte nostra, nel ruolo di opposizione, vigileremo sulle scelte politiche degli amministratori, cercando di assumere un atteggiamento propositivo e costruttivo nell'interesse del paese, ma saremo intransigenti e determinati laddove prevarranno proposte o scelte in contrasto con il bene pubblico e con i nostri principi e i valori della tradizione del nostro paese e della nostra comunità.

E-MAIL
popolaripersovico@gmail.com

All'inizio del nuovo quinquennio amministrativo vogliamo innanzitutto ringraziare i cittadini sovicesi che hanno voluto rinnovare la loro fiducia a Uniti per Sovico premiando la nostra trasparenza e coerenza nel proporre una continuità di obbiettivi chiara e realistica.
Come abbiamo già avuto modo di dire più volte, pur consapevoli di rappresentare le istanze di tutti i cittadini, la democrazia rappresentativa ci legittima pienamente al governo del nostro paese, con il mandato di realizzare il nostro programma in modo compiuto.
La soddisfazione per il rinnovo del mandato amministrativo andrà di pari passo con la consapevolezza che il successo di un programma amministrativo è tale solo se mirato ad un investimento sul futuro del nostro paese mediante il coinvolgimento fattivo di tutti gli attori della società civile, pur nel rispetto della differenza di opinioni.
L'esperienza maturata in questi cinque ci sarà sicuramente di aiuto nella ricerca della giusta sintesi delle istanze proposte per la soluzione di problemi di comune interesse, avendo superato una inevitabile fase di rodaggio che va concessa a chiunque si avvicini per la prima volta alle questioni amministrative locali.
I primi risultati del lavoro svolto finora cominciano ad evidenziarsi in modo palese con l'inizio dei lavori di opere pubbliche come le rotatorie sulla provinciale Monza-Carate e un risparmio nella gestione del servizio di smaltimento rifiuti che porterà iniziali benefici tariffari. Continueremo a perseguire, come fatto finora, una attenzione estrema nel controllo della spesa pubblica consapevoli del fatto che tutto ciò che si riesce a risparmiare è utile a rifinanziare innanzitutto progetti di sostegno sociale, in particolare in questo periodo di perdurante crisi economica, oltre a ricercare la maggiore equità possibile nella inevitabile imposizione fiscale, bilanciando le imposte per non gravare in modo eccessivo su alcune categorie di cittadini a favore di altri.
Dobbiamo però ancora una volta evidenziare come per raggiungere i risultati sperati è assolutamente indispensabile un incisivo cambiamento delle politiche nazionali nei confronti dei comuni, finora maltrattati da qualunque governo si sia succeduto negli ultimi venti anni. Senza ciò diventerà sempre più difficile poter mantenere servizi essenziali alla popolazione pena il rischio di insolvenza, come già segnalano le cronache di questi giorni per un numero sostanzioso di comuni.
Bisogna che venga riconosciuto il merito a chi come il nostro comune ha dato ampia dimostrazione di efficienza nel controllo della spesa.
Rivolgiamo un invito alla cittadinanza affinché presenzi alle sedute del consiglio comunale: vedere gente interessata alle vicende amministrative del proprio comune non può che essere di stimolo per tutti gli amministratori pubblici e porterebbe sicuramente anche ad una maggiore diffusione delle informazioni ed una migliore conoscenza delle questioni che qui vengono discusse.

SEDE
Via Fiume, 50
E-MAIL
unitipersovico@tiscali.it

Gruppo Alpini di Sovico, un “sogno” si il monumento con l’effige del beato Do veglia sugli Alpini e sui sovicesi

Giovedì 10 luglio i “nostri” Alpini con l’inaugurazione del monumento con l’effige di Don Carlo Gnocchi, accanto alla loro sede, hanno realizzato un “sogno” che rincorrevano dal 2010, quando l’Amministrazione Comunale aveva accolto la loro proposta di assegnare il Premio Luigi Cazzaniga alla memoria, al Dr. Silvio Colagrande, direttore del centro Don Gnocchi di S. Maria alla Rotonda di Inverigo.
Un gesto che aveva commosso il Dr. Colagrande non solo per il contributo dato al centro da lui diretto ma anche perché il Dr. Colagrande è uno dei due ragazzi che vede grazie alla donazione delle cornee di Don Carlo.

Tanta è la “venerazione” degli Alpini per Don Carlo Gnocchi, sicuramente più che meritata, che non ritennero, allora nel 2010, che quel gesto fosse sufficiente a ricordare in modo adeguato questa figura straordinaria di Sacerdote e di “Santo della Povertà”, che è considerato, grazie alla sua straordinaria vita. il vero depositario dei valori Alpini, i valori cristiani, umani, sociali e solidali.
Il monumento rappresenta il coronamento di quel “sogno”. Ora Don Carlo Gnocchi è “presente” e costituisce un continuo ricordo e monito, non solo per gli Alpini ma per tutti noi, affinché il nostro operare sia un continuo atto di amore e solidarietà nei confronti dei più bisognosi, come ci ha insegnato con l’esempio.

La breve vita di Don Carlo (1902-1956) ha avuto tre funzioni ben distinte: quella di educatore in qualità di assistente spirituale dell’Istituto Gonzaga di Milano, quella di “Eroe della solidarietà” in qualità di Cappellano degli Alpini nella disastrosa ritirata di Russia del 1943 e quella di “Padre dei Mutilatini”.

L’opera svolta da Don Carlo nella straziante ritirata di Russia rappresenta un segno indelebile della sua straordinaria Fede e del suo Amore per le persone in difficoltà, così come lo erano le migliaia di Alpini feriti e morenti a cui aveva dedicato, in modo instancabile, conforto religioso e umano e da cui aveva raccolto lettere e oggetti promettendo di recapitarli alle proprie fidanzate, mogli e mamme. Promessa che poi, tornato miracolosamente in Patria, aveva mantenuto percorrendo tutte le valli Alpine.

Don Carlo non si ferma qui. Facendo seguito al proposito, maturato assistendo gli Alpini feriti e morenti, di volersi dedicare, dopo la guerra, ad una grande opera di carità, comincia ad accogliere i primi orfani di guerra e i bambini mutilati, dando inizio a un’opera di “restaurazione della persona umana” che oggi si sviluppa in 28 centri operativi della Fondazione Don Gnocchi.

Ed ecco spiegato il perché del motto scritto sulla stele: “Accanto alla vita. Sempre”. Accanto alla vita, soprattutto con amore come lui stesso dice nel suo testamento riferendosi alla cura dei ragazzini raccolti: “Altri potrà servirli meglio che io non abbia saputo e potuto fare, nessun altro, forse, amarli più che io non abbia fatto”.

La posa del monumento, che ha voluto caratterizzare l’85° di fondazione del Gruppo Sovicese, ha avuto luogo proprio negli spazi pubblici accanto alla sede degli Alpini, che per l’occasione sono stati intitolati “Giardini Don Carlo Gnocchi” con una targa “scoperta” dal Sindaco.
La cerimonia, che è stata bellissima e toccante, ha avuto luogo in una serata ideale, con la perfetta regia del segretario Pietro Paolo Gatti, alla presenza di molte autorità, del vessillo sezionale, dei gagliardetti.
Alpini della sezione di Monza, del vessillo dell’Associazione AIDO di Albiate, Sovico e Triuggio, di parecchi Alpini provenienti anche dai paesi vicini e di tanti cittadini Sovicesi e non.
La figura di Don Carlo è stata rivissuta, sotto diversi aspetti, dalle

è avverato:
n Carlo Gnocchi

autorità presenti: Don Maurizio Rivolta, rettore del Santuario Diocesano dedicato a Don Carlo Gnocchi; il Dr. Danilo Carena, della Fondazione Don Gnocchi; il nostro Sindaco Alfredo Colombo; Mario Penati Presidente della Sezione Alpini di Monza e il Dr. Silvio Colagrande.
È toccato poi al Capogruppo Erminio Mantegazza assieme al Dr. Colagrande, "scoprire" il monumento con l'effige di Don Carlo Gnocchi che riporta il già richiamato motto "Accanto alla vita. Sempre" che ha caratterizzato l'intensa opera di Don Carlo.

La Santa Messa, accompagnata dai canti alpini e religiosi del coro Parrocchiale Laudamus Dominum e dagli squilli della tromba nei momenti più solenni, è stata concelebrata dai nostri Don Carlo e Don Eugenio con Don Maurizio Rivolta. Nell'omelia, Don Carlo ha richiamato le vicissitudini della campagna di Russia attraverso anche la lettura dei toccanti pensieri, densi di fede e umanità, lasciatici in eredità da Don Carlo Gnocchi, che rappresentano le vicende di quella straziante pagina della ritirata.

Abbiamo vissuto momenti di commozione in devoto silenzio e in un'atmosfera che, come ha ben osservato un amico Alpino, ripercorreva la vita di Don Carlo: un raccolto cortiletto in cui la figura di Don Gnocchi, espressa sul monumento, sembrava abbracciare tutti i presenti per invitarli a seguire il motto "Accanto alla vita. Sempre", un motto che costituisce un invito alla solidarietà e all'amore cristiano e umano verso il prossimo; la presenza dell'Altare, di una grande Croce e del Coro con i propri canti, il quadro con le foto dei nostri soci fondatori, il nostro gagliardetto, il vessillo sezionale e i gagliardetti dei gruppi presenti a ricordare il sacrificio di tanti Alpini andati avanti; lo striscione con le ultime parole di Don Carlo "Amis, ve raccomandi la mia baracca" issato sulla sede del gruppo che pareva così idealmente ricomprenderla nelle 28 sedi dei centri Don Gnocchi accomunandoli, pur con diversi compiti, nel conseguimento del bene comune sotto la protezione di Don Carlo.

Con questo gesto la sede del gruppo è stata "completata". La parte "fisica" è stata integrata dai valori Cristiani, umani, sociali e solidali che la presenza del monumento di Don Carlo Gnocchi, donata dagli Alpini alla comunità sovicese, ci ricorda con l'invito a renderli concreti nel nostro operare quotidiano.
Gruppo Alpini di Sovico

Questa è la danza del serpente…

Foto gentilmente concessa dal Giornale di Carate

Come nel famoso gioco un serpentone di bambini allegri e vocianti, tutti colorati di giallo, accompagnati da un nonno civico e da almeno due genitori si snoda per le strade del paese.
Ecco la scena che si presentava a chi si fosse trovato a passare per via Giovanni da Sovico verso le otto di mattina da lunedì 5 maggio fino al termine dell'anno scolastico.
Ad ogni fermata, proprio come nel gioco, altri bambini si uniscono al gruppo e, sotto lo sguardo vigile degli accompagnatori e quello stupito dei passanti, la danza prosegue fino a scuola.
Anche a Sovico dunque è partito il progetto PEDIBUS per i bimbi della scuola elementare: pensato e organizzato dall'Amministrazione Comunale nella persona dell'assessore Franco Galli e portato avanti concretamente dai nonni civici e da alcuni genitori volontari.
Già da febbraio, tramite la scuola, il Comune ha cominciato a raccogliere le adesioni al progetto sia per i bambini partecipanti sia per i genitori volontari.
Una riunione con i genitori accompagnatori ha permesso di definire le ultime questioni organizzative e finalmente il progetto è partito. Per ora solo in via Giovanni da Sovico.
Il progetto ha però riscosso da subito un grande successo, tanto che nel corso delle prime due settimane si è passati da 14 a 22 bambini iscritti e molte sono state le richieste delle famiglie che abitano al di là della provinciale.
Con il **Pedibus** i bambini iniziano la giornata camminando ed arrivano a scuola ben svegli e pieni di energia, in compagnia dei loro amici vecchi e nuovi, chiacchierando allegramente, imparando le regola della strada, in tutta sicurezza e ben visibili grazie ai volontari accompagnatori e alla pettorina gialla che ognuno ha in dotazione.
I loro genitori, dopo averli accompagnati alla fermata, guadagnano tempo per andare al lavoro e non devono più preoccuparsi per il parcheggio davanti alla scuola, contribuendo invece a diminuire il traffico e l'inquinamento dell'aria nel nostro paese.
L'organizzazione non è complicata: basta rispettare gli orari alle fermate, per garantire l'arrivo a scuola in tranquillità e in orario.
Le fermate vengono stabilite all'inizio dell'anno a seconda delle adesioni ricevute e comunicate alle famiglie con l'indicazione dell'orario da rispettare.
I genitori accompagnatori sono dotati di registro per verificare le presenze e non dimenticare nessuno.
Il prossimo ottobre quindi, dopo aver raccolto le adesioni, si ricomincia… speriamo con una seconda linea che possa accontentare i bimbi e i genitori che abitano ad ovest della provinciale.
Un unico appello: sono pochi i genitori accompagnatori quindi…. se credete che sia un bel progetto, avete un po' di tempo al mattino e vi piace camminare fatevi avanti!
Potremo così costituire più "equipaggi" di genitori e rendere più efficiente il servizio.

Le mamme del Pedibus

Iscrizioni al pedibus

Dopo la brillante esperienza della scorsa primavera - si legga l'articolo scritto dalle mamme assistenti - il progetto Pedibus ripartirà con il nuovo anno scolastico.
A **tutti** gli alunni della scuola primaria, anche a quelli residenti nella zona ovest del paese, sarà distribuito il modulo delle iscrizioni e contestualmente si chiederà ai genitori la disponibilità ad accompagnare gli alunni (i gruppi saranno di 15/20 bambini) dal punto di raccolta alla scuola.
Non ci stanchiamo di ribadire che la collaborazione dei genitori è determinante per la riuscita del progetto. I nonni civici infatti costituiscono il fattore di sicurezza in più, ma non possono sostituirsi in toto ai genitori.
Per concludere: il Pedibus è promosso dall'Amministrazione Comunale, che provvede alla copertura assicurativa di tutti gli iscritti, minori e adulti.

Quinta edizione Bisport

Continua crescita di adesione e divertimento

Primi classificati

Sabato 5 luglio 2014 presso l'Area Spettacoli di Sovico si è svolta la 5ª edizione del torneo Bisport.
La manifestazione, organizzata dall'Assessorato allo Sport in collaborazione con le società sportive Basket e Volley Sovico, ha incrementato le adesioni raggiungendo il numero massimo, per giornata, di 20 squadre. La formula, ormai collaudata, del doppio gioco Basket/Volley piace sempre di più perché diverte, fa riscoprire abilità nascoste e permette di mettersi in gioco in discipline diverse da quelle praticate durante tutta la stagione.
Le 96 partite disputate tra volley e basket hanno aggiudicato il primo posto alla squadra **X1,** formazione presente fin dalla prima edizione ma sempre classificata al secondo posto, quest'anno: **Berra M., Cazzaniga R., Conti A., Lorandi J., Negrocuso J., Sangaletti M.** hanno avuto la meglio sui secondi classificati: i **Granny,** battendoli in finale sia a pallavolo che a basket.
Sul podio al terzo posto i **Rimanenza 2** ed al quarto i **Rimanenza1.**
Folto pubblico, entusiasmo, allegria, musica e tanto sole sono gli ingredienti sempre presenti e vincenti del torneo. Grande soddisfazione degli organizzatori che oltre a complimentarsi con gli atleti, protagonisti indiscussi del torneo, rivolgono un sentito grazie a tutti i preziosi collaboratori e rinnovano l'invito alla prossima edizione.

Secondi classificati

“Il giardino degli Ortinsieme”

Presso la sede dell’ Associazione “Anni Verdi” in Via Lambro 44 a Sovico, è partito, a marzo 2014, il progetto “Il Giardino degli Ortinsieme” per pro-muovere l’orto come spazio sociale e d’incontro. L’idea è infatti di attrezzare un luogo dove conoscere nuove persone e ritrovarsi con gli abitanti del proprio paese creando situazioni di condivisione sociale e culturale attraverso una delle più antiche e tradizionali attività: il contatto con la natura e la coltivazione di fiori, frutti e ortaggi.

Il progetto “Il Giardino degli Ortinsieme” è attualmente il contenitore di due sotto-progetti: “Orto del Sasso” e “A partire da un campo”.

Per il progetto “Orto del Sasso” si è ampliata l’attività di orto-condiviso già esistente.

Il gruppo è costituito da sette persone che si ritrovano una/due volte la settimana sotto la guida dell’agronoma Laura Bassi. Mentre coltivano imparano nuove tecniche di orticoltura, combinando l’attività agricola con lezioni applicate di ortogiardinaggio. La cooperazione nel lavoro, l’apprendere insieme e alcune piacevoli attività collaterali come “l’aperitivo pic-nic” - formaggini insaporiti da erbe aromatiche prodotte dall’orto - hanno aiutato a creare e rafforzare le buone relazioni nel gruppo. Prossimamente si attiveranno altre attività: ci sarà, infatti, un’area dedicata agli orti per i bambini in cui le aiuole saranno appositamente create con dimensioni adatte ad essere agevolmente utilizzate. A lato dell’orto sarà anche disponibile uno spazio ”aula all’aperto”. In un prossimo futuro ci sarà anche un’area dedicata ai diversi metodi di pratiche di orticoltura. L’orticoltura sinergica, biodinamica e la permacoltura saranno messe direttamente a confronto con l’orticoltura tradizionale. Per il progetto “A partire da un campo”, grazie alla collaborazione iniziata a febbraio con l’assessorato ai Servizi Sociali, sono state attivate le prime frequenze di persone con disabilità fisica o psicologica. Questo gruppo, sotto la guida della psicologa Roberta Ottolini, ha seguito le fasi di progettazione e di attuazione delle attività orticole in collaborazione con il gruppo “Orto del Sasso”. Si pensa di svi-

Che cos’è l’orticoltura sinergica

Il termine si riferisce a un metodo agronomico in cui si utilizzano le basi della coltivazione biologica, ma che in più promuove la naturale capacità di auto-fertilità del terreno imitando il ciò che avviene in natura.

Caratteristica dell’orticoltura sinergica è la mancanza delle lavorazioni sul terreno, che sconvolgendo la naturale stratificazione dei micro-organismi aerobici/anaerobici rendono più difficoltoso il processo di creazione dell’humus impoverendolo.

Grande importanza viene data anche alle consociazioni tra piante ovvero la pratica di coltivarle insieme in modo che lavorino in sinergia per garantire un buono stato di salute a tutto il sistema terreno-pianta.

luppare in futuro questa parte del progetto attraverso una sempre più stretta cooperazione con l'Assessorato ai servizi sociali, le Associazioni del territorio, le Cooperative Sociali e le strutture sanitarie locali. Verrà così sempre meglio sviluppato il progetto "Il Giardino degli Ortinsieme" che ha come finalità la realizzazione di una integrazione sociale non utopistica ma calata nella concretezza di un lavoro condiviso, nel quale ognuno porta le proprie risorse e capacità e condivide i risultati del lavoro.

Laura Bassi
Roberta Ottolini

Per informazioni:
D.ssa Laura Bassi
Tel: 333 4926256
D.ssa Roberta Ottolini
Tel: 347 8456323
ortoterapiasovico@gmail.com

Corsi di inglese e spagnolo a Sovico

Anche quest'anno la Pro Loco Sovico in collaborazione con la Biblioteca Civica proporrà corsi di inglese e spagnolo per adulti, rivolti ai principianti così come a chi ha intenzione di perfezionare delle conoscenze già acquisite.

Per i corsi di lingua inglese ci si avvarrà di due insegnanti professionisti, Silvia e Willem, che hanno già avuto modo di dimostrare la qualità della loro offerta nel corso dell'ultimo anno scolastico, con lezioni dinamiche di gruppo (da 8 a 12 partecipanti) ed un metodo comunicativo improntato all'uso - più che allo studio - della lingua straniera. Per la lingua spagnola ci si affiderà all'esperienza ormai pluriennale della signora Gabriella Colombo Greppi.

I corsi partiranno dal prossimo 13 ottobre ed è prevista la ripartizione degli iscritti in più gruppi in base al livello di conoscenza della lingua.

Per le iscrizioni ed altre informazioni occorre rivolgersi alla Biblioteca Civica, Tel. 039 2075070 / 71 / 73.

I cannoni d'agosto
Cento Anni dalla Grande Guerra

Dall'Agosto 1914 al Novembre 1918 l'Europa fu divisa in due campi contrapposti che si affrontarono con le armi più micidiali che la tecnica e l'industria mettevano per la prima volta su larga scala a disposizione degli eserciti: mitragliatrici, aereoplani, sommergibili, carri armati, gas asfissianti.

Il 24 Maggio del 1915 l'Italia entrò in guerra a fianco di Francia, Inghilterra e Russia contro l'Austria-Ungheria e, successivamente, contro Germania e Turchia ma solo dopo l'intervento degli Stati Uniti nell'Aprile 1917 le sorti della guerra furono decise a favore delle potenze occidentali.

Dopo la fine dei combattimenti, nel Novembre 1918, il trattato di pace firmato a Versailles ridisegnò la carta d'Europa.

Quattro storici imperi Austro-Ungarico, Russo, Turco, Tedesco venivano cancellati ed entro i loro confini nascevano sette nuove nazioni Finlandia, Lituania, Lettonia, Estonia, Polonia, Cecoslovacchia e Yugoslavia ma contemporaneamente venivano create le premesse per un secondo e ancora più devastante conflitto che sarebbe scoppiato dopo soli vent'anni.

Le Amministrazioni di Sovico e Macherio intendono commemorare questo anniversario con iniziative comuni; due Mostre sulla Grande Guerra organizzate in occasione delle rispettive Feste Patronali con la collaborazione delle Associazioni ed in particolar modo quelle più legate all'evento.

La Mostra presenta documenti, oggetti, armi, foto e filmati d'epoca esposti seguendo un rigoroso percorso storico in modo da permettere al visitatore di comprendere nel modo più diretto la realtà della vita del soldato nelle trincee di quella che, la gente di allora, chiamò a ragione la "Grande Guerra"

Una sezione della Mostra è dedicata ai cittadini di Macherio e Sovico morti in battaglia o negli ospedali; a loro va in, questa occasione, il nostro ricordo ed omaggio.

L'Amministrazione Comunale invita tutti i cittadini in possesso di documenti ed oggetti relativi alla 1° Guerra Mondiale a contattare la Biblioteca Civica segnalando la disponibilità a metterli temporaneamente a disposizione per la mostra.

I CANNONI D'AGOSTO
100 anni dalla **grande** guerra

Dall'agosto 1914 al Novembre 1918 l'Europa fu divisa in due campi contrapposti che si combattevano con le armi micidiali che la tecnica e l'industria mettevano per la prima volta a disposizione degli eserciti su larga scala: mitragliattrici, aereoplani, sommergibili, carri armati, gas asfissianti.
Il 24 maggio del 1915 anche l'Italia entrò in guerra ma fu solo l'intervento degli Stati Uniti nel 1917 a decidere le sorti del conflitto.
Il trattato di pace, firmato a Versailles nel 1919, ridisegnò la carta d'Europa ma pose anche le premesse per una nuova guerra, ancora più sanguinosa, che scoppiò 20 anni dopo nel 1939.

MACHERIO VIA ITALIA 11
INAUGURAZIONE SABATO 30/8 ORE 16,30
ORARIO 30-31/8 e 1/9 2014: 10,00-12,00/15,00-19,00

Associazione La Banca Del Tempo Di Macherio
ProLocoSovico
Comune di Macherio
Comune di Sovico

Orari e chiusure estive 2014 degli Uffici Comunali

Ente	Orario Estivo	Chiusura Estiva
UFFICI COMUNALI	Chiusura pomeridiana dal 1 agosto al 31 agosto al mattino gli uffici restano aperti negli orari consueti Lunedì - Mercoledì - Venerdì dalle ore 10.30 alle ore 12.30	
UFFICIO ANAGRAFE	Chiusura pomeridiana dal 1 agosto al 31 agosto Lunedì - Mercoledì Giovedì - Venerdì dalle ore 09.00 alle ore 12.30	Chiusura totale tutti i sabati di agosto
BIBLIOTECA	Dal 14/07/2014 al 31/08/2014 Martedì - Giovedì dalle ore 09.00 alle ore 12.00 dalle ore 14.00 alle ore 18.00 Lunedì - Mercoledì - Venerdì dalle ore 09.00 alle ore 12.00	Chiusura totale dall'8 al 19 agosto e tutti i sabati di agosto
UFFICIO ISTRUZIONE	Chiusura pomeridiana dal 1 agosto al 31 agosto Lunedì - Mercoledì - Venerdì dalle ore 10.30 alle ore 12.30	Chiusura totale dal 4 al 22 agosto
SERVIZI SOCIALI	Mercoledì - Venerdì dalle ore 10.30 alle ore 13.00	Chiusura totale nelle giornate del: 1, 8, 22 e 29 agosto
POLIZIA LOCALE	Lunedì - Martedì - Mercoledì dalle ore 10.00 alle ore 12.00 Giovedì - Venerdì dalle ore 17.15 alle ore 18.45	

APPUNTAMENTI

● AGOSTO

➡ **Venerdì 15**
6ª FESTA DI FERRAGOSTO
all'area spettacoli.

➡ **Sabato 30**
Ponte di Legno:
Raduno Battaglione Tirano
5° Reggimento Alpini

● SETTEMBRE

➡ **Da ven 29 a dom 31 agosto**
e da ven 5 a dom 7 settembre
36ª Festa di Canz 2014
Cucina, musica, danze e giochi per i bambini

➡ **Mercoledì 10**
ore 14.00 - Oratorio
APERTURA
NUOVO ANNO SOCIALE
Gruppo terza età

➡ **Domenica 14**
Celebrazione giornata del malato
a cura del Gruppo Unitalsi

➡ **Domenica 14**
62ª Coppa Caduti sovicesi
organizzata dal Veloclub Sovico
in collaborazione
con il Circolo Familiare

➡ **Mercoledì 24**
ore 14.00
FESTA DEI 70ENNI
con S. Messa in Oratorio
Gruppo Terza età

➡ **Domenica 28**
alle ore 17.00 ***- Curt del "Sasset"***
4° Concerto nei Rioni
a cura del Gruppo Musicale G. Verdi

● OTTOBRE

➡ **Sabato 4**
Serata mariana
al Santuario di Caravaggio
a cura del Gruppo Unitalsi

A.N.P.I. Associazione Nazionale Partigiani D'Italia

A.N.P.I.MACHERIO
Sezione "ELISA SALA" Macherio-Sovico
Macherio via Veneto n°46 anpimacheriosovico@gmail.com

Elisa Sala

VIAGGIO DELLA MEMORIA 7 SETTEMBRE 2014
A
CAMPEGINE-GATTATICO-BRESCELLO

Ore 7.00 Partenza dal Circolo Arci
Ore 10.30 Arrivo a Campegine al Cimitero:
Deposizione ciotole al Monumento Cervi
Ore 11.15 Partenza per Gattatico
Ore 11.30 Arrivo al Museo Cervi
Discorsi Sindaci e Sez.Anpi Locali
Proiezione Filmato sulla Famiglia Cervi
Visita Guidata al Museo
Ore 13.00 Pranzo
Presso il Ristorante "Bar del Museo" in loco
Ore 15.30 Partenza per Brescello
Ore 16.00 Arrivo in Piazza del Comune
Visita Libera nel paesino che ha data i natali cinematografici a "Don Camillo e Peppone"
Ore 17.00 Partenza per il rientro a casa

La quota comprende:
-Pullmann A/R
-Colazione
-Vista Guidata al Museo
-Pranzo

Il costo dell'iniziativa è di EURO 40.00
Per iscrizioni rivolgersi a Marino o Luigi

COMUNE DI SOVICO
Provincia di Monza e Brianza

SETTORE SOCIO-CULTURALE
Ufficio Biblioteca e Cultura

AVVISO

L'Assessorato alla Cultura e Tempo libero
invita le associazioni locali
a presentare proposte di eventi e
manifestazioni da svolgersi
in occasione della Festa patronale
del prossimo ottobre.

Tutti gli interessati possono contattare
l' Ufficio biblioteca e cultura
tel. 039.2075071.73
e.mail biblioteca.cultura@comune.sovico.mb.it

In seguito verrà data comunicazione della data esatta della riunione organizzativa che si terrà nel mese di settembre e sarà presieduta dall'Assessore Liliana Saini.

Dalla Residenza municipale, addì 8.07.2014

con il patrocinio di

VERDIAMOCI A SOVICO

ProLocoSovico

Comune di Sovico

CORSO DI FRUTTICOLTURA

dal 26 Settembre 2014

5 lezioni di cui 4 al sabato mattina dalle 9.00 alle 12.00
presso la **Serra dell'Azienda Vivai Pennati** a Monticello Brianza (LC)

Il corso sarà tenuto dallo stesso titolare dell'Azienda,
Antonio Pennati,
docente e conferenziere,
grande esperto del settore.

Programma

- RICHIAMI SULLA FISIOLOGIA DELLE PIANTE DA FRUTTA
- PRINCIPALI VARIETÀ DELLE PRINCIPALI SPECIE COLTIVATE
- CORRETTA MESSA A DIMORA
- POTATURA DI FORMAZIONE E DI PRODUZIONE DELLE PRINCIPALI SPECIE
- PRINCIPALI AVVERSITÀ
- CENNI DI MOLTIPLICAZIONE DELLE PIANTE DA FRUTTO (TALEA, INNESTO, MARGOTTA, PROPAGGINE)

CONTRIBUTO SPESE:
euro 50

IL CORSO SARÀ LIMITATO AD UN MASSIMO DI 30 PARTECIPANTI

Per informazioni e pre-iscrizioni:
verdiamociasovico@gmail.com, 335/6634861 (ore pasti o sera)

Suvic Summer Festival

Si è concluso il primo "Suvic Summer Festival" e nonostante venti giorni di pioggia su venticinque possiamo dire di aver ottenuto un ottimo risultato dal punto di vista della partecipazione ai tornei sportivi e degli intrattenimenti.
Il "Torneo alla memoria di Valentino Bavera" e il "Torneo di beach volley" hanno dato degli ottimi risultati con oltre 50 atleti e con il "Torneo di calcio a 7" si è superata quota 260 partecipanti.
Grande successo anche per il "Sovico in Rock" che ha permesso a band Sovicesi di esprimersi creando con la "Festa della birra" un evento molto particolare con un ottimo seguito.
Pensiamo che l'iniziativa sia da ripetere purchè continui la collaborazione con il Volley Sovico, la Nuova Junior Vis e alcuni commercianti locali oltre alla Fontana Gruppo e all'Associazione Paolo Zorzi per le neuroscienze di Milano.
Queste collaborazioni hanno permesso di donare al Comune un defibrillatore e di rendere per un mese circa lustro all'area spettacoli, ravvivandola e aiutando la riscoperta di questa struttura a volte dimenticata.
Infine un ringraziamento all'Amministrazione, ai partecipanti e a tutto lo staff di volontari, senza i quali non ci sarebbe stata nessuna manifestazione.

LE AMMINISTRAZIONI COMUNALI DI **SOVICO** e **MACHERIO** e la **PRO LOCO SOVICO**

organizzano in collaborazione con

A.S.D. PESCATORI SOVICESI AMICI DEL LAMBRO
A.I.D.O. - C.A.I. -AVIS COMUNALE DI SOVICO
ASS. ANNI VERDI—ASS. VOLONTARI DI SOVICO
COOPERATIVA CIRCOLO FAMILIARE—ASS. L'ALBERO ONLUS—
ASS. BANCA DEL TEMPO MACHERIO

Venerdì 15 agosto—Area Spettacoli di Sovico

LA 6° FESTA DI FERRAGOSTO

IL RICAVATO SARA' DEVOLUTO IN BENEFICENZA SUL TERRITORIO DI SOVICO

programma

- **ORE 12.30: grande pranzo solidale di Ferragosto con menu a contributo minimo € 22,00 (prenotazione obbligatoria entro il 7 agosto con cauzione di € 10,00)**
- **ORE 16.00: Torneo di Burraco**
- **ORE 21.00: serata danzante con servizio bar e cucina**

INFO: Comune di Sovico—ufficio URP (039.207.50.54)
Prenotazioni Sovico: Roy Bar Latteria (via G da Sovico), Bar Coffee Point (galleria Frette), Gioielleria Pavan (Piazza della Chiesa), Ottica Sirtori (via G da Sovico)

Sei in pensione* o hai almeno 65 anni?

10% di SCONTO SULLA SPESA!

* Sconto applicabile in caso di pensione di anzianità/di reversibilità/di invalidità (min. 67%).

TUTTI I MERCOLEDÌ

Fino al 31 Dicembre 2014

Regolamento disponibile presso il supermercato o visita il sito.

U2 SUPERMERCATO

SOVICO

Via Don E. Cazzaniga, 21

ORARIO:

Lunedì - Sabato	8:00 - 20:00
Domenica	8:30 - 13:00

P AMPIO PARCHEGGIO

U2supermercato.it